時事新報

中華郵政特准掛號立券按照總包特別優益寄遞之報紙

中華民國十六年十二月五日 即陰曆丁卯年十一月十二日 星期一

今日本報計三大張售洋三分五厘

第七千一百三十三號

本館設在上海山東路一六二號 電報掛號六六九〇 廣告及發行部電話中央一七八六號 編輯部電話中央二六三五號 經理處電話中央九三六〇號

本報定價目 [illegible]

本報登刊例 特等 頭等 二等 三等 四等 [illegible]

漢譯名家小說

商務印書館出版

左列各書均爲世界文壇上之傑作、漢譯本多用語體文字、力求不失原作固有的精神、（另有多種不及備列）

【長篇】

甲必丹之女 安壽頤譯 六角五分
A. S. Pushkin: The Captain's Daughter

前夜 沈穎譯 八角
I. S. Turgenev: On Eve

父與子 耿濟之譯 一元
I. S. Turgenev: Fathers and Sons

復活 耿濟之譯 三冊 二元五角
L. Tolstoy: Resurrestion

假利券 託爾斯泰著 楊明齋譯 三角五分

我的生涯 李藻譯 四角五分
L. Tolstoy: Ma Vie

盲樂師 張亞權譯 七角
V. Korolenko: Slepoi Muzuitant

小人物的懺悔 耿式之譯 五角
L. Andreyev: The Confessions of a Little Man

工人綏惠略夫 魯迅譯 六角
M. Artsybashev: The Workingman Shevgrev

灰色馬 鄭振鐸譯 七角五分
V. Ropshin: The Pale Horse

你往何處去 徐炳昶等譯 一元
H. Sienkiewicz: Quo Vadis

史推拉 湯元吉譯 二角五分
Goethe: Stella

渦堤孩 徐志摩譯 三角五分
Fonqué: Undine

憂愁夫人 胡仲持譯 九角
H. Sudermann: Frau Sorge

活冤孽 俞忽譯 三冊 一元六角
V. Hugo: Notre-Dame de Paris

嘉爾曼 樊仲雲譯 四角五分
P. Mérimée: Carmen

遺產 耿濟之譯 三角五分
Guy de Mauppassant: L' Heritage

獄中記 汪馥泉譯 六角五分
O. Wilde: De Profundis and Ballade of Reading Goal

沉船 徐培等譯 二冊 一元二角
R. Tagore: The Wreck

綿被 日本田山花袋著 夏丏尊譯 四角五分

克闌弗 伍光建譯 八角
E. C. Gaskell: Cramford

【短篇】

現代小說譯叢 周作人譯 第一集一元

現代日本小說集 周作人等譯 一元

學藝叢刊 短篇小說集 五角

托爾斯泰短篇小說集 耿濟之等譯 六角五分

柴霍甫短篇小說集 耿濟之譯 九角

莫泊桑短篇小說集 李青崖譯 第一冊五角五分 第二三冊各六角五分

(E 177)

介紹德國醫學博士柯立治專醫花柳白濁皮膚病

柯醫生 Dr. W. Korec M.D. 在滬有年素爲同人所深知對於花柳皮膚白濁等症研究尤深並由德國帶來最新發明白濁新藥療治器械無論新舊奏效神速並可永遠除根限日包愈柯醫生以治病爲本取價從廉貧病者不計聘有德文翻譯傳話同人等樂爲介紹俾病者知所問津焉診所圓明園路口北京路二十三號時間上午十一點至一點下午四點至六點電話中九一二一

介紹人 虞洽卿 傅筱庵 袁履登 王一亭 方椒伯 姚慕蓮 同啓

鳴謝姚志成先生

鄙人染鴉片毒凡十九載苦不勝言幸得友人莊君介紹至西藏路遠東飯店對面姚志成醫院蒙院長姚君檢驗身體後配製藥水帶舍照服計時一月餘始終毫無痛苦且斷癮後身體日漸強壯無以酬謝特登報端以誌銘感

沈燮卿謹啓 909

中法藥房冬季大廉價

外加贈品 廿一天

十一月初五日起

西華德路 天潼路口 虹口分號
新閘路 醫園弄口 新閘分號
十六浦大街 南市分號
同時舉行

潘宜之啟事

十一月二十二日南京各界民衆爲西征北伐勝利在公共體育場舉行祝捷大會發生傷斃民衆慘案宜之聞之下悲痛莫名深望政府早日澈查勿使革命首都長留汚點致失民衆之信仰貽賊人之竊笑不意滬上傳來消息宜之且受連株尤憤之極當經通電京滬各報辯並請求譚蔡二公轉請中央組織特別法庭公開審判一以明眞相而正是非自應靜候解決乃於本日接閱「首都各界一一二二慘案後援會」所編「救國特刊」刊「潘宜之屠殺民衆之鐵證」一欄內載「市民暴動若武力解決此令會場彈壓隊潘宜之手諭二十一日」閱之殊深詫異宜之在京既未負維持治安之責更無指揮軍隊之權況且軍隊命令系統不容紊亂卽令平時分配一種徵細任務非有直屬長官命令其部下亦無承受之理該項「鐵證」所謂會場彈壓隊者當然係指定會場軍警而定宜之何人可以自由命令首都軍警而且可以自由命令其以「武力解決市民」其受命令之軍警亦何以不問宜之爲何許人卽以奉令惟謹而向民衆開槍天下縱有此橫謬之宜之恐無此糊塗之軍警也且所謂「鐵證」者僅見其排版之人鉛字未見有潘宜之手筆其無證物之價値顯而易見此種故意假造證據欺騙後援會誣宜之爲命令軍警殘殺民衆之禍首者其何必別具用心至爲慘案復仇之後援會竟憑此僞證誣宜之爲禍首嗟夫已死民衆之冤未雪而素與一切反動勢力奮鬥如宜之者反遭誣陷此豈後援會諸同志爲慘案民衆復仇之本心耶尚望後援諸同志秉持正義將僞造證據蓄意誣陷之徒宣布姓名俾宜之得與彼輩相見於法庭訴諸法律將來宜之冤枉洗滌之日或卽慘案眞相大明之時斯固宜之之幸抑亦慘死民衆在地下所樂聞也謹啟 1604

五洲大藥房冬季大廉價三星期

總店 四馬路 分店 大鐵橋

夏歷十一月初八日起二十八日止

俄羅斯皇后快輪

二萬五千二百噸 准於本月六號早（卽陰曆十一月十三日星期二）由滬直放香港往來小呂宋（船泊招商局北棧）本輪艙位寬敞行駛迅速可冠各輪之冠殊無顚簸浪嘔之苦兩天內可到香港 船內服役之週到飯食之清潔無待贅述如蒙賜顧請至外灘四號（卽廣東路口）與敝公司客票間接洽可也電話中央六五五八一

昌興輪船公司謹啓

美富參號十週紀念大廉價贈品

本號茲逢十週紀念特將自運參燕銀耳各種補品從冬月初十日起大廉價三星期凡購滿二元者卽有贈品奉送 上海英大馬路五福弄口 電話中央八二一五 Z703

監督招商局辦公處緊要通告

本處成立以來正在督促招商局董事會鈎稽舊案積極整理乃聞近有少數不肖股東蓄意破壞不顧國權欲將股票拆押或轉押或讓渡於外商陽日脫股陰圖抵製此種情形甚不法已極局務根除已令知該局當事於整理期內卽股東名簿尚未重新編造詳細登記股東名字以前停止股東過戶及抵押讓渡等事如有此等行爲一槪認爲無效外爲特通告中外人士咸使周知俾杜後患而免損失此佈 Z669

將來之世界

世界預言家・丹姆斯氏・在覺覺報上發表・『將來之世界』一文・語頗奇特・特略譯於下・以告讀者・丹氏謂・將來之世界・必有人滿之患・於是東西人士・均運用腦筋・竭智盡慮・思覓世界以外之殖民地・空中居住之法・由是發明・故半空中・房舍天連・閭閻雲接・飛機汽船・往來不絕・當此之時・物物文明・雖達極點・惟腦筋則因用力過度之故・頭痛之症・無時不生・於是永安堂虎標頭痛粉・遂成爲人生一日難缺之藥・又以居住半空・風邪易感・對於傷風感冒・一治卽愈之虎標萬金油・亦爲藥店中銷售最大之藥云・

虎標永安堂主人胡文虎豹披露 上海北四川路八十九號 電話北二一七三六號

二十四史輯要

□正書六十四卷分訂三十冊
□附錄廿四史全目並提要分訂六冊
□預約丁卯年底截止戊辰六月出書

本書約選原書不及什一易購易讀且不致望洋興嘆
本書選輯之標準(一)該朝大事完備(二)特別人物傳記(三)最有價值之志錄
本書可作歷史讀可作記事文讀爲高中以上學生必備之書
附錄廿四史全目遇有須參攷之處可就全目查出卷數向圖書館或師友借閱

□連史紙定價十五元　預約八元
□有光紙定價九元　預約五元
□郵費　國內及日本四角　各國一元二角

中華書局發行

樣張函索　即寄　或向總店　分局　面索

(丁189)

上海四馬路

光華書局特別大廉價七天

●本版新書照實價減售五折六折七折八折不等。
●本版舊書減售三分起至四角五角不等。
●●●代售新書一律減售九折。同行現批再打九折；圖書館再打九五折。外埠郵購以郵戳爲憑，過期無效。

便宜機會，祇此一遭！欲買新書，幸勿錯過！

甲605

吳稚暉全集出版

原價四元(郵寄加二角)　特價三元

本書

軍政學界題序：王伯羣　王寵惠　白崇禧　伍朝樞　易培基　馬寅初　張乃燕　張知本　陳德徵　曹聚仁　馮玉祥　黃惠平　鄒魯　蔣作賓　蔣夢麟　嚴慎予

全書十大卷：卷一科學　卷二語言文字　卷三音韻　卷四哲理　卷五教育　卷六思想批評　卷七政治討論　卷八主義討論　卷九論黨　卷十文藝

上海四馬路　羣衆圖書公司發行
支店　南京花牌樓

現代評論　第一五六期出版

時事短評：悼一二一二的傷亡……文　巴爾幹的新風雲……皓　時局與執監會議……松子　南京慘案的善後辦法……一峯　亞細亞民族大同盟……燕召亭
各國勞工運動小史……皓白
閒話……適公
白話詩人王梵志……胡適
所以……浩徐
不復返……文錚
歌聲……金髮
小詩……查定世

▲發行所　上海白克路北河路八號
▲經售處　上海及各埠商務印書館及各大書店
▲定價　每週一冊零售五分　全年二元半年一元

革命週報　第卅二期出版

目錄……
分作合作問題(李石曾)　告農人(愛如)
社會主義文獻(風音)　監獄(愛如)　農工
消息(LT)　敬告勞動運動者(又謙)

▲編輯兼發行者上海革命週報社　▲通信處上海江灣合作社　▲代售者上海泰東書局光華書局三民書店及國內外各大書店　出版

丁85

中央農人部通告

本部近爲擴大農人運動起見欲統計全國農運工作人員以便將來分配工作除通令各級黨部各級農民協會外特登報通告凡對於農運工作有志願及經驗者無論現在有無農運職任或現任何項工作均須登記以便考查登記手續可依照下列九項填具登記單限於十六年十二月三十一日以前呈由該縣區鄉黨部或農民協會轉呈省黨部或省農民協會彙送到部特此通告

登記項目(一)姓名(二)性別(三)年齡(四)籍貫出身(五)通訊處(六)曾任何種工作(七)曾任何種農運工作(八)何時何地入黨(九)由黨員二人簽名證明

丁87

上海特別市公安局愛國捐稽征處通告

本處所征南市房租愛國捐現經財廳核准發還水電各費每月一成凡南市出租之房主除星期日外務於每日上午十時至下午三時携帶圖章來處填寫領條呈驗租捐收據以憑核明給領結束在卽南北兩市應領水電保費各戶統儘於本月二十日以前來局具領萬勿逾延自悞特此通告

乙722

國民政府交通部通告

爲通告事案查輪船註冊給照章程業經本部制定公布在章程施行前無論已否領有執照限於三個月內一律呈請註冊給照亦於第十七條明白規定按照該章程之規定凡在漢口交通部請領船照者應卽來部重行呈請註冊給照惟是船商等已在漢口交通部繳納照費若不准其折莫商人卽受其損失自應變通辦理以示體卹現定變通辦法凡船商已在漢口交通部領有船照者限於三個月內來部重行註冊領照以十七年二月二十九日爲止應繳册照費准其除去在漢口交通部已繳之數照額補繳逾限不領者卽行調銷船牌仰各知照特此通告

丙465

上海特別市衛生局招請獸醫助理員廣告

本局現擬招請獸醫助手二位茲將資格待遇職務開列於左如有願就此職者親至南市毛家弄本局第二科接洽(一)資格曾在正式獸醫專門學校畢業領有畢業文憑者(二)待遇月薪一百元(三)職務須常駐宰作檢驗(宰前宰後)猪只及助理一切獸醫事宜(四)定十二月十一號星期日上午十時考試

甲603

鹽業　中南　金城　大陸　銀行上海準備庫廣告

本庫因壹元券不敷行使添印新券比舊券較小以便携帶現已發行特此公佈

上海漢口路三號電話　辦事處長室　中央三八六八　三八六七

丙72

上海富滇銀行廣告

本行創辦於民國元年資本金額一千萬元總行設在雲南省城分設上海　香港　海防　瓦城　個舊　騰衝　下關　昭通　河口　蒙自　臨安　思茅　及雲南省內各縣共計四十餘處專營各種活期定期存款抵押貼現放款跟單押匯及國內外各處匯兌等一切銀行業務

若蒙惠顧無不格外克己以表歡迎

行址　九江路河南路口十四號
電話　經理室中央七七二一四　營業室中央七七二二三

2279

上海中國農工銀行

本行資本金五百萬元先收一百萬元公積金三十一元專營農工放款及銀行一切業務並享有鈔票發行權設總理處於北京並設分行於北京天津上海等處津滬兩行辦定期活期各種儲蓄存款利息優厚手續簡捷如蒙光顧無任歡迎

分行地址
天津　法界十四號路
北京　西交民巷念四號
上海　北京路一百零四號

上海銀行公會會員

中華滙業銀行廣告

本銀行在財政農商部註册依本年一月二十二日臨時股東總會之決議改定資本爲銀元伍百萬元圓跟五百萬圓公積及前期滾存金圓三百二十萬八千餘圓專營國內外匯兌以及各種存放欵項抵押貼現金單押匯買賣生金銀等一切業務總行設在北京京津各處俱有分行茲將通匯地點開列於下(國內)北京　天津　漢口　青島　福州　廈門　汕頭　廣州　香港　長春　奉天　大連　哈爾濱　安東縣以及內地各城鎮(國外)東京　橫濱　大阪　神戶　兵庫　京都　長崎　名古屋　門司　函館　小樽　福岡　廣島　台北　朝鮮京城　元山　仁川　釜山　倫敦　紐約　新加坡　孟買　舊金山並歐洲　澳洲各大埠如蒙賜顧請駕臨福州路五號接洽可也

公用電話中央一九四一　經理室中央五六一五又一九四六一九五一　電匯部及存欵部中央五六五一　出口部電話匯欵部中央一九四四　進口部中九一五四

社評

『革命情感』與革命道德(下)

其次請言勇、革命家之所謂勇、其出發點基於仁、唯大仁斯有大勇、此中山先生之教也、而汪精衞氏之言亦曰『純潔者必有勇』所謂無欲則剛也、惻隱之心迫於內、則仁以爲己任、雖殺身而不辭、斯所謂義理之勇、而非血氣之勇、義理之勇、其可見者有二、一曰不畏死、二曰不憚煩』夫革命家不畏死、死、人之所大畏也、死且不畏而何有於其他、夫是之謂大無畏、然革命家之能不畏死、天下周知之事實矣、其眞能大無畏者、則非人人之所可能、其眞能黽勉於大無畏　而示後進以楷模者又非人人之可學而能、蓋天下非僅死之可畏也、畏譏惡、畏中計、畏上當、畏努力之虛擲而資他人以成功、乃至畏孤立、畏深入、畏附和者之不衆與擁護者之不誠、充此種種之畏、而敵人乘之、乃分化離間、使盡種種陰謀、投射種種暗影、而引起無數無數初無可畏之對象以使之畏、至於畏其可不必畏之、防其可不必防、舉動乎其所不必舉動、於是革命之頓挫不足畏、敵人之快心不足畏、民衆之失望不足畏、共產黨之格言曰爲目的不擇手段、而是等素質甚好之革命家、或不免終身旁皇掙扎於手段之中而久久自忘其目的、此革命道德之所不許者一也、請更言不憚煩、不憚煩云者、却與共產黨『爲目的不擇手段』之言相反、乃謂在努力於手段之過程中、無一時無一地不照顧到目的、苟其斯須背越或侵損及於目的之本體、則對於手段、豈但應別擇、且當極愼重的大別擇而特別擇、怒馬奔縱、志切救人、然大道之旁、橫臥路乞、則勒轡轉韁、甯逡巡道焉、未有蹴踏過之而置若罔聞者也、結隊出發、歧道多端、甲乙丙丁、所見容殊、但求鵠的之無異、應有平商之雅量、其或知之獨稔、見之獨眞、則亦唯窮極譬喻反覆之誠、動以懇摯丁甯之意、怫然孤行固非、卽不耐異同、批而例之、自摧氣類、以速觀成、又豈大勇者之所爲乎、革命道德中之所爲勇、蓋要求如此耐心忍性處處顧全革命目的、時時珍惜革命部隊之勇、而非要求任性使氣之勇、蓋後者之勇、所謂血氣之勇也、

最後吾請更言親愛精誠矣、革命事業、至重大也、其任務至繁劇也、其所應努力而戰勝之者、不僅有形之敵人如軍閥帝國主義貪污豪劣而已、不知不覺之中立者與缺乏熱情之旁觀者、革命家皆當以精誠感格而戰勝之、則對於自身隊伍中之伙伴、其必泯爾我爲一心、合億萬爲一體、此之必要、又三尺童子知之矣、然親愛精誠之德目、行之又不若言之之易也、親愛之念何由極、極於認人己爲一體、人未有不自親其親不自愛其我者、認人己爲一體、則人之有過、若己有之矣、人之有痛苦、若己受之矣、革命家爲愛人類而革命、故人類中損失一人、有良心之革命家必憮然以悲、革命家唯欲盡革命之責任、故其珍惜自己部隊也尤倍於愛惜部隊以外之人、由是而革命團體中少却一人或亡去一人、其憮然以悲也應十倍之、革命家對於自己部隊中一人之脫伍、所當剖肝輸膽以促其覺、亦且不惜長跽膜拜以哀之留、若曰彼自逃伍、非我有焉、縱之使去、又詆辱之、以自嚴革命與非革命之界限、又必標而出之曰若者爲不革命以顯若者爲最革命、其之做法、宜唯不惜自造失敗以爲成功之踏脚石之共產黨所優爲、而决非所望於解救人類疾苦之國民革命黨、何者、自己有良心有知覺、應承認他人亦有良心有知覺、自己有革命性、應承認他人亦有均等之革命性、而况乎本爲同隸革命隊伍之人、其革命性之潛而未發乎、誘啟之可也、其或有所蔽而入於歧路乎、則指正之可也、斷無小小差異、不相容忍、本爲同伴、忽如陌路、擯斥排拒、不稍顧恤、大凡力量、生於比較、我少一分、敵增一分、黍毫無爽、隨處可驗、此之增減、非謂自我營中、脫而去者、必歸敵壘、縱不歸敵、非我有焉、非我有者、在我固減、我之所虧、敵之所盈、一念及此、甯不懍然、故親愛云者、當在相互承認自我以外之一切同伴、皆與我有均等之良心知覺、而斷不可輕輕摒之於革命之營伍、凡不相愛、由不相親、苟能推己之恥辱、己之悲哀、己之屈抑、而體認他人之所受、則一切外視之言、當然無自而發、一切鄙夷之念、當然無自而生矣、此言親愛、請更言精誠、夫精誠云者、其爲微妙、不可描寫、甚於親愛、具體言之、則親愛推本乎仁、而精誠又類似乎勇、精誠云者、實含二義、一曰推堅強之自信以信人、二曰立貞固之信德而持之以周旋乎一切之人、由前者言、革命家冒萬難以從事於革命、豈曰漫爾爲之、必且有極有把握之自信力以發揮大無畏之精神、信心既立、則當前縱有磨難、亦必視若無覩、自信之極、雖危亦安、雖難亦易、雖險亦夷、雖千魔百怪之立乎吾前而吾視之不足以當吾精誠之一掃蕩、則種種猜疑、何自而起、種種畏懼、何自而生、無論當前之本無困難也、卽有困難、勝之宜如反掌、則更何有於重視一己以外之勢力而必以加倍於打倒敵人之氣力以打倒同一旗幟下少許之差池、由後者言、則革命家以少數人力應付繁賾困難之革命事業、非愆不貳之誠信、何由以簡馭繁、以定制動、故犧牲所不必避、而策略譎智則在所必屏、以策略譎智施於敵人、已爲堂堂正正之革命者所羞、以策略譎智用爲自己隊伍中對付之工具、更非革命家所宜出、革命家所有者是赤心、所遵者是直道、若乃張陷阱、安機括、或陽推陰抑、或以迎爲拒、或明設圈套以誘人、或故作迷霧以自隱、相競以僞、相教以偸、如是者讓專講策略否認道義之共產黨人爲之、吾大仁大勇之中國革命家、必羞之而不爲、夫吾中國革命進程中固非絕對無內部之障礙也、持之以自信、則障礙雖大而亦小矣、臨之以質直坦白不蔽不飾之貞信、則未有不克者矣、此之德目、最爲重要、領導革命者所宜提倡、每一個後進同志所宜黽勉、能踐履此德目而持以恒毅、則中國革命、自然一帆風順而到達於成功之岸、

夫如是者、蓋革命道德之最基本的條目也、必若世界有所謂革命情感者、必爲統一以是等最高概念之情感、不然、則慘戾、冷酷、狡險、猜防、足以隳自己權威、張他人志氣者、恐將無所不至、而中國民衆之待革命來解放者、且將根本絕望、吾爲此懼、故因張氏函中偶見此四字而汎論革命道德之內容如此、願讀者勿泥以求之而以辭害意斯幸矣、

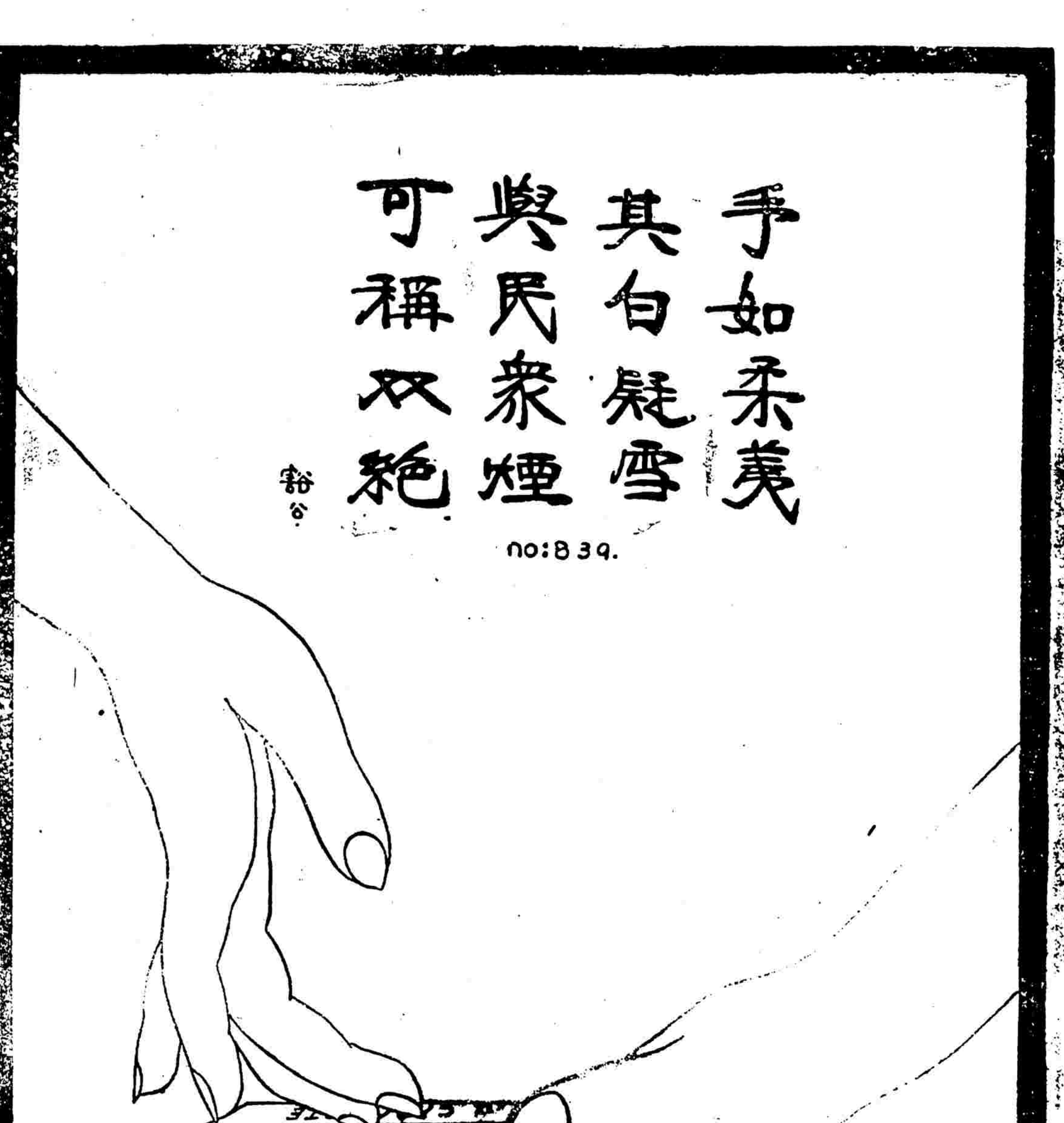

注意謹防假冒

戒煙

功效神奇　百發百中　當面可試　萬應萬靈

德國百補戒烟丸

當禁烟嚴森之世已成癮者孰不思脫離苦海而登袵席無如市上戒烟丸知多雜以嗎啡及海羅因等毒質倘時時服之非但不能斷癮反而受害不淺該藥廠有鑒於斯特發數十年之心血研究此種百補戒烟丸其性和平前經海關查驗並無毒質服之一無痛苦照常辦事不吐不瀉飲食增加精神煥發七天斷癮見烟自厭烟癮斷後丸可停服永無後患誠爲戒烟除病之無上補品也每瓶一元五角每打十五元外埠寄費加一郵票通用

上海新世界北部對面億鑫里一弄　德羅洋行

注意　注意

久咳成癆

多咳傷肺日久成癆沓治癆必愈之藥迄今外國尚無發明目下只有　唐拾義精製久咳丸直接有革咳痰之效間接有防癆保肺之功　正本清源舍此莫屬　每瓶一元

上海廣西路愛多亞路角父子大藥廠發行　乙37

中央預備會議之第二日

昨日二次會經過良好：今日再開三次預備會
黨務問題接洽有進步：各地請願者紛至沓來

(一)昨日會議詳情

特委會俟開正式會時取消
常務委員由正式會選出
中央各部將變更組織

中央執行委員會第四次全體會議預備會議、昨日仍在拉都路三百十一號、開第二次會、原定下午二時開會、較前日提早一小時、但因各委員陸續到會先後不一、乃遲到二時五十分始行開會、公推汪精衛主席、仍由邵力子擔任紀錄、宣讀總理遺囑畢、主席宣告正式開會、依照議事日程次第討論、第一案爲特別委員會及其所產生之各機關存廢案、討論約近二小時、方始決定、第二案爲常務委員會組織案、討論甚爲順利、第三案爲中央黨部各部組織案、討論又逾二小時、始告一段落、時已六時一刻許、各委員決定今日下午二時仍在原處繼續開會、遂宣告散會時爲六點二十七分、昨日會議、關防甚嚴、討論各案除決議案外、一切秘而不宣、茲探得到會委員名單與議事日程及三案討論情形、分紀如下、

到會委員 昨日到會委員、亦爲三十三人、邵力子與褚民誼、因辦理秘書處事務、繕發議事日程等等、一時前卽到會、一時過半、各委員始陸續蒞止、先後次序爲蔣中正、何應欽、李宗仁、李濟深、經亨頤、何香凝、陳樹人、丁惟汾、周啓剛、丁超五、朱霽青、潘雲超、王樂平、甘乃光、汪精衛、繆斌、王法勤、于右任、朱培德、宋子文、吳鐵城、李石曾、王寵惠、孫科、伍朝樞、張靜江、戴季陶、柏烈武、蔡元培、譚延闓、陳果夫、與前日第一次預備會比較、人數相同、多一李石曾、缺一吳稚暉、

會議日程 (一)特委會及其所產生之各機關存廢案、汪委員等提案黨務第四項、程委員等提案黨務第一項、(二)常務委員會組織案、(汪委員等提案黨務第五項、譚委員在第一次預備會之提議)(三)中央黨部各部組織部(汪委員等提案黨務第一項)(四)政治委員會組織案、(汪委員等提案黨務第六項第八項政治第一項、程委員等提案黨務第二項、何委員在第一次預備會之提議、(五)改組國民政府案、(汪委員等提案政治第二項第三項、程委員等提案政治第一項、譚委員何委員在第一次預備會之提議)(六)甯漢兩方決議案審查案、(汪委員等提案黨務第二項)(七)黨員審查登記案(汪委員等提案黨務第十二項、程委員等提案黨務第十三項)、(八)召集第三次全國代表大會案、(九)汪委員等程委員等兩提案內其他各項、(十)全體會議之地點及時期案、

第一議案 爲南京中央特別委員會及其產生之各機關存廢案、各委員均認爲特別委員會取消、事實上已不成問題、但有一部份人發言、如中央黨部國民政府軍事委員會等軍政黨各機關、不可一日停頓、現無替代機關、一面又强其停止工作、實爲勢所不能、因頗有人主張、俟中央全體會議開成、國民政府與軍事委員會加以改組、其時方有辦法、討論至此、卽有人提議、此事認爲開會地點大有關係、提議變更議程、將第十案全體會議之地點及時期案、先行討論、經衆同意通過、但討論第十案時、發言諸人、無一不有涉及第一案者、復有人起而討論及於柏文蔚之提案、(柏氏之提案見另條)議論紛紜、漫無頭緒、復經人提議、先將第一案單獨討論、求一決議、以省時間、各委員俱同意、乃恢復討論第一案、先後約談近二小時、方始決定、通過辦法兩項、(甲)特別委員會、在中央全體會議開幕之日、實行取銷、(乙)在開預備會議期中、未開全體會議之前、一切重要軍政黨務各項問題、應先向預備會商議、得同意後方可進行、

第二議案 爲常務委員會組織案、此案討論、甚爲順利、各委員僉認爲當然、決議照黨章選舉委員九人充任、在全體會議時選之、

第三議案 爲中央黨部各部組織案、此案發言者爲戴季陶蔡元培李石曾甘乃光潘雲超王樂平等六人、尤以戴李二氏發言爲最多、大意謂照從前那樣爲部的組織、分組織部、宣傳部、農人部、工人部、商人部、青年部、婦女部、海外部等八部、在廣東時並多一軍人部、此種制度實爲不好、且每一部又另設組織宣傳各科、致事務進行、有所重複、不能一致、辦法上也並不好、我黨革命、是全民的革命、無分階級、無分貴賤、不若共產黨之以階級爭鬥爲工具、使達到全世界大革命爲目的、從前中央黨部之分爲農人工人商人等部、各自辦事、此實爲含有共產黨理論、而引起階級爭鬥者也、我黨今後當於組織上宣傳上、務求其一致、使組織嚴密起來、匪如何改良、以補來日云云、嗣各委員均認爲黨部組織、確有略爲改動之必要、當推定李石曾戴季陶甘乃光陳樹人四人、組織[illegible]審查委員會、專門審查現在及從前之[illegible]

(二)李宗仁之提案

確立黨的精神：：暫打破地盤思想：：釐定軍額軍需 蘇俄絕交

提案一斑 昨日會議中、有李宗仁之提案、有滬黨部之建議、已允發表、(俱具另條)、此外尚有張靜江柏文蔚之提案、張靜江之提案、因未至討論時期、本人不准發表、從闕、柏文蔚之提案、大致謂粵事宜一面電甯停止討伐張發奎黃琪翔令、一面致電廣州張黃卽日停止進兵桂境、雙方靜待全體會議衆意解決、免妄動干戈、糜爛地方云云、

中央監察委員李宗仁、昨向中央預備會議提出意見、原文甚長、大致分十項、㊀確定本黨主義與共產主義不同之點、㊁凡不忠於本黨主義之言論或係受共黨一時之迷惑而自承爲革命左派者、應予糾正、㊂取消共黨分化本黨各級民衆之口號、㊃非共黨之青年其思想錯誤者應設法糾正、㊄各階級民衆之訓練、應根據總理心理建設之遺敎、㊅統一財政、使軍需獨立、以免發生地盤思想、㊆統一軍政軍令、釐定軍額、軍費支出、不許超過財政入三分之二、厲行整頓軍紀、禁濫收編、應以師爲單位、平時軍長以上高級軍官調軍委會服務、戰時臨時由政府任命統御某幾師部隊、以免造成個人軍隊、㊇嚴明紀律、不許黨內有特權階級、㊈依照總理手定對外政綱、第三國際未在中國停止宣傳前、應與蘇俄絕交、㊉提出反共專案、追加決議、確定政策、一致遵守、特錄原案如下、

宗仁不敏、於黨爲較進、忝司兵符、未嘗學問、對於革命理論、雖屬後知後覺、實等於不知不覺、故於黨之行動及政治問題、自去歲北征、轉戰幾萬里、惟知遵照黨中領袖之指導、不敢有所論列、匪特恐滋罪戾、以自曠擔、實深信先總理不知亦能行之遺訓、辦事務求實踐、不尚空話、所部人員、不許妄爭地位、特權階級、封建思想、尤所深戒、所有兼任各職、無暇列席、從未薦人自代、所轄軍隊、無論駐紮何地、均隨時繩以紀律、不以有戰功而稍遷就、此雖素性使然、亦深懼諂軍閥之覆轍而已、本黨革命軍興、號稱爲解除民衆痛苦而來、佔領長江、幾及一年、綜諸事實、適得其反、質之良心、殊覺未安、宗仁忝司監察委員之職、有審察黨務稽核財政政績政策之責、雖未執行職務、而清夜自思、中心惴惴、乃於軍事之暇、勉力求知、半年以來、對於黨內理論之歧出、對內對外政策之紛亂、發現莫大之疑問、則本黨自容共後、主義不明、謂歸罪於容共者之非、則咎總理聯俄容共於何地、將歸功於反共者之是、則甯漢皆先後反共、何以世界革命及打倒一切的口號、尚沿用不改、彼此同是爲黨、而扶東倒西、糾紛日甚、果何法以去此心理之大敵、此關於黨內問題者一、本黨領導全民革命、原爲各階級民衆謀利益、何以專主張澈底農工運動、澈底是何解釋、有無限制、民衆中之腐化惡化投機份子、以何爲標準、總理訓練民衆之意義安在、國民政府統治之下、已有十六省、除軍事區域外、何以尚無一省入於訓政時期、此關於國內問題者二、本黨革命對象之軍閥、皆有帝國主義者爲背景、本黨唯一敵人之共產黨、又有第三國際爲後援、外交方針、從何着手、高唱打倒赤白帝國主義、漫無區別、吾國能否單獨自謀生存、此關於國際問題者三、凡此種種、必須有明白之表示、確切之辦法、然後可以言救黨救國、茲謹就管見所及、提案如下、

(一)確定本黨主義與共產主義不同之點、發表宣言、與民更始、並聲明民生主義卽共產主義一語、是容共時總理對共產黨誘掖引導之言、與聯段聯奉時言共同救國同一用意、以釋羣疑、

(二)凡不忠於本黨主義之言論、或係受共產主義一時之迷惑、而自承爲革命左派者、除分別加以糾正外、應各自發表澈底覺悟言論、表明態度以免言行相反、啓中外之疑團、爲革命之障碍、

(三)取消共產黨分化本黨各階級民衆之口號、除共產黨外、從前關於政治黨派分子、倘能表明態度、信仰三民主義、皆應容納在本黨統治之下、安居樂業、以定民心、並明令法律、不咎既往、以免不肖官吏、藉端敲詐、此國民革命與共產黨殘酷不同之本旨、不可忽視、

(四)非共黨之青年、其思想錯誤者、應設法糾正、免使誤入歧途、其昏庸知識落伍者、及不明主義者、混入本黨之官僚、必須受本黨之訓練、使了解三民主義、若本黨黨員、必須能認識黨的主義及有言論事實可證者、乃許供職黨部、凡唱高調誤認主義及無主義觀念頑固不化者、除由中央黨部糾正訓練外、仍應暫時退出黨部、以免妨害本黨之健全、

(五)各[illegible]心理建設之道敎、特派人員用敎育方式、另設機關辦理、使人人能了解三民主義、協力贊助革命、以鞏固本黨之基礎、此本黨與軍閥不同之點、較之軍事尤爲急切、至農工利益、應以法律規定、切不可蹈共產黨利用欺騙之覆轍、

(六)統一財政、使軍需獨立、以免發生地盤思想、

(七)統一軍政軍令、釐定軍額、軍費支出、不許超過財政收入三分之二、厲行整頓軍紀、嚴禁濫行收編、應以師爲單位、在平時或戰事停止之區域、軍長以上高級軍官、卽調軍事委員會服務、戰時乃由政府委任統御某幾師部隊、但不限定指揮原來本軍、以免造成個人軍隊之嫌、如有不服從命令或戰鬥不力、卽以反革命論、應行解散、及相當懲罰、歐戰時霞飛藉照諸大將、統兵數百萬、和平之後卽行下野、不聞擁兵自衞者、本黨應卽以此定爲革命及有無軍閥思想之試驗、非革命軍隊、不許有革命僞革命之宣傳、本黨雖許信敎自由、但不能如唐生智之宣傳佛敎、致惹起宗敎戰爭、防礙本黨之團結精神、

(八)嚴明紀律、無論何人、案經議決之後、違反紀律、均加處罰、不許黨內有特權階級、行動亦不許自由、各級黨部及各黨員、不許自由發言、攻擊黨內同志、非經最高黨部議決、亦不許發出打倒何人口號、及有處罰之權、違者皆加懲辦、以維持黨之權威、君主時代、王子犯法、與民同罪、專制皇帝、亦有悔過罪己者、黨員如有過失、應各自行檢舉、否則仍當一律繩以紀律、

(九)吾民族在兩大國際壓迫之下、本黨應依照總理手定對外政綱、只以能定雙方互尊主權之條約爲標準、對第三國際、本黨範圍內未停止宣傳活動以前、本黨當宣言與第三國際主盟之蘇俄絕交、並遣其領事出境、如蘇俄能依照援助土耳其先例停止赤化宣傳、共同反對帝國主義時、則仍可恢復國交、帝國主義之列强、如表示不贊助軍閥承認修改不平等條約、自當與之提携友好、彼此互助、共同防禦共產主義之宣傳、

(十)此次會議、當提出反共專案、追加決議、並確定政策、一致遵守、違者嚴辦、一切糾紛、自可迎刃而解、蓋聯俄容共、乃總理手定之政策、及經第一二次代表大會所決定者、各方反共、在黨的立場、當認爲局部個人從權之辦法、至對黨忠實與否、應以能否認識黨之主義及政策爲斷、若認反共爲有功、則吳佩孚張作霖更在吾黨之前、若認聯俄爲有功、則吳佩孚主張承認蘇俄爲最力、故在黨的決議未變更以前、對共維持友誼、似不能爲罪、猶之主張聯段聯奉時、奔走其事者、當然對之有相當敬禮、不能指斥其賣國殃民之罪也、以上十條、僅就所知者而言、且僅知其然、而尚未知其所以然、希望先知先覺之同志、詳加討論、各擬具體之辦法、懸一公共之信條、以統一黨之意志、萬衆一心、共同[illegible]的、當不徐止、以保我同志既[illegible]

預備會中之中央委員（本報記者攝）

周啓剛 邵力子 柏文蔚 蔡元培 李宗仁 經亨頤 丁惟汾

(三)滬黨部之建議

上海特別市黨部臨時執行委員會、通過各區黨部執委聯席會議、對於中央全體會議之建議案、茲錄登如下、(一)關於黨務者、㊀速開第三次全國代表大會、㊁迅行嚴格辦理全國黨員登記、㊂繼續清黨、尤必致力於腐化投機份子的清除、㊃選經清黨之各級黨部執委應用選舉制度、不得委派、㊄統一黨的中心思想、㊅嚴密黨的組織、(A)嚴格規定入黨資格、(B)開除不努力工作之黨員、(C)剷除腐化份子、㊆鄭重保障同志生命、㊇確定全國各級黨部經費、㊈平均各級黨部工作人員生活費、㊉已開除黨籍之黨員不得再任職於各機關、(十一)對黨有反動行爲者、不得任本黨黨政軍各機關錄用、(十二)罷免非黨員之特任政治官吏、(十三)確定民衆運動原則、(十四)明白規定黨部與政治機關權限、(A)在國民會議未開以前、任何地黨部、爲所在地最高機關、一切政治機關設施須得黨部同意、(B)各級政治機關應由當地黨部派代表參商一切設施、(C)各級政治機關人員須向當地最高黨部報到、(D)各地軍事機關不得干預當地黨部、(乙)關於政治者、㊀正式與蘇俄斷絕邦交、並斷絕其交通匯兌種種關係、㊁確定對外政策、㊂軍事告終之地方須試行訓政、㊃收回敎育權、確定黨化敎育方針、㊄黨政軍各機、以後任用人員須採用考試制度、㊅國民政府應從速訂頒符合黨綱之新法制、㊆實行關稅自主、裁釐加稅、㊇實行徵收遺產及所得兩稅、於最短期間免除一切病民之苛捐雜稅、㊈實行嚴厲禁烟、反對鴉片公賣、(丙)關於軍事者、㊀統一軍制、厘定軍額、㊁恢復黨代表制、㊂試行黨內徵兵制、凡年在十八歲以上三十五歲以下之黨員、皆有服徵之義務、確定入伍年限、㊃改良士兵生活、㊄提高軍官智識、㊅駐防兵須有職業的指導、㊆劃分國防軍與省防軍權限、㊇軍人不得干政、(丁)關於時局者、㊀澈查嚴辦最近廣東事變、㊁呈請中央執監委員澈查南京一一二二慘案、主使人扣留嚴辦、(戊)關於上海黨政問題、㊀呈報上海工人總會成立經過、㊁呈請取消上海工會統一委員會、並嚴辦該會負責人李子峰、費公俠、周旹虹、㊂速立上海特別市特別法庭、㊃取消上海特別市參事會及各省區同樣之組織、㊄統一上海軍政機關名稱、

(四)蕭佛成致蔣書

討論黨的問題

中委蕭佛成昨有書致蔣介石云、介石同志兄勛鑒、昨談匆別、未盡所懷、至以爲歉、吾兄忠精爲黨處境之難、用心之苦、人所共知、弟何人斯、敢不尊重吾兄意旨、以促本黨成功、惟不能已於言者、憶民國十三年、弟回國列席第一次代表大會、關於容共問題、羣疑滿腹、弟與總理討論數次、最後總理對弟云、目下滇桂軍在粵驕橫無狀、惟有組織强有力之黨部、制裁之、容共不過擴充黨之力量、並無其他作用、弟亦信之、遂不敢辨、貽禍至今、言之心悸、汪精衛是否爲共產黨徒、雖不敢斷言、惟其左右多爲共產黨中有數人物、則無疑義、團結同志、固爲今日之必要、份子不良、必貽將來無窮之禍、前之往事、歷歷不爽、且汪精衛赴粵時、李任潮同志極表歡迎、汪之左右、有所要求、均一一拱手讓之、事實具在、曾幾何時、張黃變作、李寬出走、由今思之、二月前之廣東、無異盜賊作堂、尙云是客、兇徒握手、猶曰交歡、共產黨之陰謀毒計、已層出不窮、更不審愼、後患何堪設想、略抒管見、願吾兄詳察之、至禱、弟蕭佛成謹啓

(五)景定成之來電

中央組織部委員景定成致在滬各中央委員電云、上海特別委員會各委員各部委員諸同志均鑒、竊以黨權不可一日中斷、乃數月以來、南京一域、竟迭次發現黨權中斷之危機、一爲五委員隨蔣中正同志離甯時、中央黨部因之停頓、孫逆傳芳乘隙來侵、市民恐慌、同人努力支撐、邀天之幸、得維持一線黨權於不墜、組織南京新市政府、舉行犒賞討孫戰勝將士典禮、皆在此斷續之交、其關係不可謂不大、一爲最近甯滬漢三方同志大團結後、由特別委員會改組中央黨部、行使職權、兩月於茲、乃近日黨部常務委員兼組織部主任委員謝持同志、不知何故、忽提出辭職書於特委會、組織委員在京者、雖尚有部人與茅祖權王宦崙三人、而茅同志自蘇在未經批准之先、卽步五委員後塵、離甯赴滬、置黨務於不顧、組民政後無暇來部、部人與王均以名不副特委會之故、未易負責、僅聯函邀謝持同志復職而已、奈效力未著、而各部委員亦多赴滬不返、於是兩週以來、黨部只餘極少數委員大多數職員坐守、與孫逆中犯時情況相似、復因一一二二慘案發生後、罪人未得、眞相未明、外間多集矢於黨部、甚或執一二浮言、幾有以人廢派、以派廢黨之勢、部人日覩心驚、大懼招敵之輕侮、啓國人之疑慮、[illegible]邦之譏笑、爲此[illegible]特委會委員暨各委員之在滬上者、迅速聯翩返京、維持黨務、繼續黨權、如實有礙難進行之處、不妨詳敘原委、明告國人、然後一同辭職以謝天下、是非曲直、付之公論、亦[illegible]也、奈何自毀自[illegible]、個人不同、如黨國何、[illegible]

(六)請願者之踵接

昨日下午中央委員開會時、有市民大會工人總會學生會農民協會黃埔軍校請願代表團等代表、前往請願、茲照各代表請願先後分別紀次、

葛建時求昭雪 甯案被民衆指控十八人中之葛建時、以本人與甯案並無關係、枉受冤曲、昨日下午三時親至拉都路會議、提呈請予昭雪、中央全體委員推褚民誼代表出見、葛告以來意、並提呈文一件、褚委員當代爲轉呈各委員遍閱、各委員之意、甯案已交特別法庭辦理、一切悉聽法庭處置、彼如未曾與聞、經調查實在、自可無事、取消前議、褚委員卽出告葛、葛認爲滿意辭去、又聞關於甯案主使十八人、預備會第一日之決議案中、祇有監視二字、並無停職字樣、

市民大會代表 昨日下午四時、西門公共體育場開上海市民援助南京慘案大會、派代表袁野秋賀楚强徐茂林隋煥東四人、往謁中央委員、要求㊀取消南京特別委員會及其產生之軍政黨務各機關、㊁宣布慘案兇手死刑、㊂粵事由中央全體會議解決、㊃永遠開除各地西山會議派的黨籍、㊄撫恤被難諸同志家屬、㊅制止徐謙活動、並開除其黨籍、中央委員推褚民誼代見、允爲一一轉達、

工人總會代表 市民大會代表退出、上海工人總會代表彭學文郭帡釗葉啓明方朝元四人求見中央委員、要求㊀取消非工人組織的上海工會組織統一委員會、㊁承認工會應由工人自己組織工會、並請于最短時間內予以答覆、各委員復推褚民誼代表出見、褚委員與各代表晤談良久、允爲轉呈各委員、又上海農民協會代表周颺章、往謁中央委員、請求工人有自己組織工會之權、工人總會乃工人自己之組織、要求中央承認、當由褚民誼代見、允爲轉

滬學聯會代表 上海特別市學生聯合會、派代表韓立德高蔭祖二人、往謁中央委員、提呈建議五項、㊀根本取消特別委員會、㊁粵事由中央會議解決、㊂反對國府討伐張發奎黃琪翔、㊃制止徐謙活動、不准其出席全體會議、幷開除其黨籍、㊄工人總會、乃工人自己之組織、要求中央承認、當由褚民誼代表接見、一一允爲轉呈各委員、

黃埔軍校代表 黃埔軍官學校請願代表團羅賓郭劍西宋劍青董來雲四人、又該校特別黨部代表喬家才劉鳳龍二人、新自廣州來滬、悉中央委員在拉都路開四次會議預備會、聯往求見、報告軍校當時被災情形、因各委員正在會議、無暇接見、乃推褚民誼出見、囑用書面報告送會、以便傳閱、

南京慘案代表 末爲首都各級黨部爲民衆團體首都各界一一二二慘案後援會代表谷正綱左景烈王開基三人、向中央委員請願、提出請求六項、㊀取消非法特別委員會、㊁恢復中央執監委員會、㊂否認中央特別委員會改組各地黨部及民衆團體之亂命、㊃嚴辦一一二二慘案主使犯謝持鄒魯居正覃振傳汝霖王昆崙等、及實施犯任西高萍方沈競潘宜之等、組織特別法庭公開審判、㊄撫卹死傷、㊅保障革命民衆言論自由權、

(七)杭工界請願文

本報昨接杭州工界來滬請願代表交來文電一件、文如下、上海時事新報轉中央全體會議諸委員鈞鑒、爲請願事、竊自中央特別委員會成立以來、西山會議派出而主持黨務、委其爪牙沈定一等爲浙江省黨部特派員、王納言等爲浙江省黨部臨時委員、該沈定一等以杭州市總工會經列入救黨運動、謂反特委會卽係反革命、遂指正式選舉之杭州市總工會委員爲反動份子、强迫解散、另委共產份子王錫昌周思因等爲改組杭州市總工會委員、一面下令通緝陳希豪盧仲英等、爲一網打盡之計、並由張錫昌等狐假虎威、試出共產手段、將各級工會儘行改組、其時各級小組工會、僉以中央特委會既係非法組織、其所產生之浙江省黨部特派員臨時委員當然無效、反敢摧殘民選委員、任用嘍囉官派委員、認爲非法已極、當將各級小組工會推舉代表、召集聯席會議、一致議決、非請命於中央黨部、拿辦此等叛黨逆賊、及非達到正式選舉委員復職不止、迭經呈請中央黨部國民政府審核在案、茲幸鈞會已定於十二月三日至五日先開預備會議、代表等復行召集聯席會議、公推全權代表鄭烈增毛錐箕駱赴鈞會請願、並決定請願標的臚列於下、㊀擁護中央全體會議、㊁請取銷中央特別委員會、㊂請澈底查辦一一二二慘案兇手並撫卹死傷者、㊃請從速剷除共產份子、㊄請驅逐西山會議派、㊅懲辦沈定一王納言張錫昌周思因等、㊆要求杭州市總工會正式選舉委員陳希豪洪陸東等復職、㊇要求浙江省黨部改組委員會盧仲英黃維時等復職、敬乞中央全體會議公決辦理、以示公道、而靖黨國、民衆幸甚、工人幸甚、爲此具書請願、仰祈俯賜核辦、實爲公便、謹上中央全體會議、杭州市總工會及各級工會全權代表鄭烈增毛錐箕郭新周子祥熙陳如賢盛强蔡宗仁楊虎陳浩然王少中王雲祥等江(三日)叩、

(八)陳璧君已到港

▲本報四日香港電 陳公博派余慢湛迎汪精衛回粵、汪意尚未決、其故有二、(一)應付執監會、(二)恐粵局不穩、特派陳璧君回粵調查、陳已乘伏見丸到港、省派何焯賢往迎赴省、

(九)白崇禧等來滬

▲本報四日南京電 白崇禧楊樹莊方聲濤陳銘樞等、於今晨十時十分乘專車赴滬、

▲第二路總指揮白崇禧[illegible]專車一列、啟節來滬、於下午五時十分駛抵北站、楊氏卽先行下車、步行出站、改乘汽車回私邸、其餘諸人均未下車、旋于五時二十五分駛往龍華、逕赴衛戍司令部暫息、

廣東陳李濟蠟丸上海支店啓事

本號現因擴充營業起見定於本月初五日由蓬路遷往北四川路崇業里口三百六十六號如蒙光顧請移玉爲荷

陳李濟滬支店啓

大功效

九：保肺消痰

肺爲呼吸之工具○能吸收養氣○排除炭氣○使氣機靈通○蓋食物在消化之後○必須養氣一度接觸○而發生熱力○使人體得適當之溫暖○以保持康健○倘體弱之人○必肺機失司○既不能收養氣於體內○又不能排炭氣於體外○於是乎肺病矣○肺既有病○則肺部滿儲頑痰○氣機不暢○血行紓緩○肺葉受毒菌侵蝕○因此發生「肺炎」「肺萎」「肺結核」「肺出血」諸症○而危及生命○惟速服「百齡機」方能解救○「百齡機」稱二十世紀最新之清補品○功能增血中抗毒素○保護肺部○不爲毒菌所蝕○通氣機○調呼吸○消滅頑痰○服者大益於肺經○以解除肺部各病○耐心久服○則四肢百骸○各得滋補之實力○竟能卻病增壽○一經試服○立見驚人奇效○

百齡機價目 大瓶二元每打廿元 小瓶一元每打十元

上海愛多亞路 九福公司發行

欲增長生殖力……請服
扶陽固本丸
▲彌補人生缺陷 ▲增進夫婦愛情
此丸乃補天氏集畢生精力所發明。藥性王道。效力偉大。專治腎虧。陽痿。早洩以及下元虛弱等症。服後固本培元。提神生精。壯陽種子。彌人生之缺陷。增夫婦之愛情。洵非虛語也。願予不信。試服便知。
價目 每盒一元 雙料二元 每打十元 念元 (批發格外公道)
上海盆湯弄寧波路 瓣香盧藥房總經理

搬場要 —省費 —迅速 —安當
隨租上海搬場汽車
隨帶夫役代拆代裝
車租每小時代洋四元
總行三馬路十號
分行大世界西首
電話中一三九三
上海搬場公司

冠生園出品
牛髓餅乾
寒冷將至 食者餅乾
補精益髓 煖熱全身
連罐一磅價洋五角
散庄每磅價洋五角
總店棋盤街 支店南京路 老店九畝地

介紹 浦左四世祖傳 小兒科 男婦內外科 醫生
饒湘濤子思明來滬設診
浦左饒氏世代業醫至湘濤先生業益精名益盛哲嗣思明克承家學近因滬地求診者日衆爰設診所於法租界霞飛路東新大院北首貝禘鏖路口霞飛巷八號丁公館專治世傳小兒科及男婦內外方脈同人等或同居里或附居相思知之有素爰為特介紹俾世之求診者知所問津也
介紹人 陳介卿 李明揚 謝漢庭 蔡伯良 潘志銓 丁潤庠

白濁專家 姚佐頓醫生
洗射白濁
白濁乃花柳病初步若不速治則變橫痃魚口下疳血淋膿痛潰爛苦不堪言本醫生具十餘年新經驗有鑒於此特搜羅各國最新白濁儀器新法洗射藥水功力最能解除尿道之危險特製各種藥水保無痛苦減除痛苦根本治理十年八年痼疾均能速愈永不復發
診所上海三馬路大舞臺對面 姚佐頓醫生謹啟

歡迎參觀
今日
卅週紀念大廉價
貨類萬餘種一律五折至九折
精美雙飛腳踏車
原價卅五元特價祇售念八元
外加三大利益
一整券 二兌售券 三紅星貨
上海南京路同昌車行

德國電療
白濁及痠痛
德國最新透熱電療功效神速全無痛苦短期斷根懸賞無比專治
新老白濁 陽萎 下疳 橫痃
肝胃氣痛 腰痠 骨節筋肉痠痛
腹痛
西藏路二馬路轉角 德醫朱壽田啓

馮玉祥軍衝過碭山：直魯軍準備棄徐州
粵西北江混戰猶酣：鄂省黨務益見糾紛

馮軍向徐州追來
一二日克復碭山 魯軍有退魯意

▲本報四日南京電 鄭州電・馮軍二日克復碭山・敵向徐州潰退・現正極力跟蹤追擊・

▲本報三日北京電 馮軍來勢甚猛、韓莊臨城後備軍昨今兩日紛向徐州集中・檢閱後、即開前方・三日晨馮軍曾侵入黃口鎮・

▲本報四日北京電 魯省航空站有向徐移兗說・

▲本報四日北京電 前昨馮魯軍在碭山東激戰・

▲東方三日濟南電 隴海路方面之直魯聯軍・前者略挽頹勢・後中馮軍之策略・又歸大敗・考城之直魯軍第十三軍被馮軍包圍・碭山亦為馮軍占領・前敵總司令褚玉璞前日退往徐州・惟馮軍尚未進抵魯境・曹州濟甯亦尚在魯軍之手・津浦路方面南軍之一部在固鎮・徐州則由直魯軍孫軍協力於張宗昌許琨鄭俊彥等指揮之下・嚴重防守・因北軍方面非常不利・故孫傳芳擬於一兩日中赴徐・

▲本報三日北京電 張宗昌偕師景雲赴西路督戰、徐防及兗廳東路均交褚玉璞負責・

▲本報四日北京電 張宗昌任張敬堯為第八軍團長、張部達四萬人、悉匪軍・

▲通報 頃接鄭州總部參謀部三十申電稱、熊總參議勛鑒、頃接前方電話報告、我劉總指揮鎮華部於三十日在荷澤附近、將敵軍劉志陸等殘部完全解決、計繳槍三千餘支 俘虜四千餘人、並獲敵旅長許鳳池丁尊華等二名等語、特聞、總部參謀處三十申等語、

▲通報 頃接鄭州劉總參謀長菊村卅戌電稱、熊哲明弟鑒、密、此間自擊破直魯諸逆後、乘勝窮追、勢如摧枯拉朽、現中右兩路已過碭山東之黃陂、距徐州約三十里、左路已過定陶荷澤、距濟甯不及六十里、殘敗之敵、仍圖抵抗、以形勢推測、至多不過數日、即可克復徐州濟甯、自不成問題、尚望敦促津浦線官軍從速猛進、俾收夾擊之效兄驥卅戌等語、

京漢路馮軍捷報

▲本報四日南京電 京漢路軍報・馮軍已將奉敵三四方面軍擊潰・奪獲戰利品無算・現已緊迫彰德・韓麟春迭電奉張告急・

▲本報三日北京電 張學良將回京報告軍情、行期未定、

任應岐奉令出發

▲本報四日南京電 軍委會電任應岐・鄂省軍事結束・迅率所部十二軍集中潁州・會同柏文蔚部・將渦陽亳州一帶殘敵肅清後・即會攻徐州・任電覆駐京辦事處長申凌霄・准三日晚由漢動身返宋埠・率全部向潁州前進・

鄂黨務糾紛益甚

▲本報四日漢口電 三日午後二時、有羣衆多人、持打倒共產黨、請黨務整委會恢復工作旗幟、向程潛李宗仁請願、程出見、謂余無成見、民衆既擁護黨務整委會、可自往接收、遂整隊至友益街、將市黨部二次收回、並請各委員返會工作、傍晚民國日報被多人侵入、損失頗大、四日停刊、現由四路總指揮部派隊守衛、

▲本報三日漢口電 省市黨部改組會通電、謂省市兩黨部被非法整理黨委收買流氓地痞、肆意搗毀省黨部、幸有第四路唐副指揮保護、尚未大遭蹂躪、漢市黨部則被暴力佔據、武昌市黨部亦被勒令停止工作、本兩會為維護黨章計、革命前途計、誓與反動勢力作殊死戰等語、

▲本報四日漢口電 漢市黨部召集三次全市代表大會、三日在漢商會開預備會、四日開正式會、擬於會畢後遊行、並定向衛戍部請願釋放被捕學生、衛戍部四日戒嚴、禁止開會遊行、不准在押各生見客、

▲國聞二日漢口電 程潛令驅逐黨務整理委員、

▲國聞三日漢口電 鄂財政臨時整理委員會、江(三日)十時成立、程潛電請加委白為財委、李隆建為政委會秘書長、李大通張有桐黎書芸仍衛令為秘書、

甯案受傷者來滬求醫

上月二十二日南京慘案中受傷之中央黨務學校學生熊強陳毓彬彭吉翊及陸維祺等四人、留甯醫治、已將半月、未見如何奇効、後經慘案後援會決議、送滬醫治、俾得早日痊愈、當由該會派員、於前晚九時半搭夜車護送來滬、於昨晨十一時抵北站、蒞站慰問之國立勞動大學學生三千餘人及各團體代表等、紛紛登車慰問畢、即用病牀舁出、用紅會救護車送往紅會醫治云、

甯案中之犧牲者

1黨校學生袁大煦(已死)2工人范世林(已死)3范之棺具及寡妻孤兒、(南京亞洲攝)

▲國聞三日漢口電 武漢臨時財政整理委員會、江(三日)在中央行成立、其職權為監督及指揮鄂省屬於中央及地方財政各機關、白志鵾黃肇基甘介侯為常委、冬(二日)民國楚光兩報、及省市黨部、均由原辦人收回、

▲國聞三日漢口電 江(三日)午后民衆多人、入漢市黨部、驅出改組委員、歡迎整理黨務委員到部、恢復工作、截至發電時、民國楚光兩報、尚由改組委員主辦、且改組委員定支(四日)在漢商會大舉第三次全市代表大會、

▲武昌來電 各報館均鑒、湖北黨部係奉中央明令遵照黨章正式改組、對於剷除惡化、防止腐化、積極餘力、法理事實、昭然在人耳目、乃有所謂整理湖北黨務委員者、乘西征軍勝利、唐逆下野之際、前來湖北、圖謀篡奪黨權、程李陳三委員 早燭其奸、遂有威日之通電、擬令停止活動於前、汪主席主持正義、儉日通電表示、極端贊成於後、可見在此青天白日之下、自不容有牛鬼蛇神之橫行、彼等苟有天良、應即深自懺悔、匿跡斂蹤、乃願老羞成怒、膽敢收買流氓地痞、搗毀漢口市黨部、搜奪民國日報、無所不用其極、舉凡軍閥所不敢為者、彼等竟悍然為之、是可忍、孰不可忍、伏冀諸公一致主持、澈底肅清、則前受共產黨摧殘之湖北黨務、庶幾不致再受彼等之腐化、豈獨湖北之幸、黨國前途、實利賴之、謹此電聞、懇祈垂鑒、湖北省武昌羣衆運動委員會叩冬、

鄂省黨務改組會致汪譚等電

汪主席譚主席轉中央第四次全體會議預備會諸委員鈞鑒、本省市兩黨部改組委員會收買流氓地痞數萬人、肆意搗毀、并由武漢公安局派武裝警察分別包圍、本省黨局、因第三路唐副指揮極力維護、尚未大遭蹂躪、漢口特別市黨部、則由該整理委員會親率流氓地痞及武裝警士用暴力佔據後、即行驅逐職員、并捕去黨員同志多人、一面派人將民國日報楚光日報同時搗毀佔據、捕毆館員、狀至殘忍、而武昌市黨部亦由鄰合玢武裝警士勒令停止工作、似此任意摧殘黨部、拘捕黨員、實屬破壞黨章、目無法紀、湖北各級黨部各人民團體及全體革命民衆、莫不同仇敵愾、義憤填膺、誓與反動勢力作殊死戰、本兩會為維護黨章計、為革命前途計、除督飭全體職員加緊工作並率領全省黨員及革命民衆作最大之奮鬥外、尚希明示辦法、以解黨危、而肅黨紀、謹電候令、祗遵、中國國民黨湖北省黨部改組委員會漢口特別市黨部改組委員會叩東、

華麗牌香煙

高等貨色・普通價錢・
中和烟公司出品

湘鄂政委已就職

▲本報四日漢口電 湘鄂臨時政委會、二日成立、程潛張知本趙世瑄甘介侯亦同日就職、並咨各軍不得擅委官吏、提撥稅款、程三日電甯請委李隆建為政委會秘書長張有桐等為秘書、

▲本報四日漢口電 胡宗鐸電甯、請任張知本為鄂省政府主席兼民政廳長、至政府人員、由張推荐、黨務亦由張負責、以解決鄂中糾紛等語、

▲本報四日漢口電 整理湖北財政臨時委員會三日成立、白志鯤黃肇基甘介侯為常委、辦事處設中央銀行、

▲本報四日漢口電 覃振三日由甯來漢、擬日內赴湘、

▲本報四日漢口電 方振武三日率衛隊一連、乘志大差輪赴滬、

▲本報四日漢口電 三十軍駐劉家廟之第二師、由葉開鑫收編、彭振國三日偕同解職軍官來漢乘輪赴滬、擬轉大連、

李燊部入湘追擊

▲本報四日南京電 四十三軍長李燊率部由鰲山前進・追擊敵軍三十五軍陶周劉三師・敵向臨澧潰退・我軍正向安鄉跟蹤追擊・

粵中之混戰

▲本報四日香港電 錢大鈞二日回汕、對粵局仍無表示、祇將前調駐潮汕部隊開回韓江上游、頗可注意、

▲本報四日香港電 軍委會令調薛岳部四五兩團及補充團共八營、向西江下游佈防、二日星夜出發、又派十二師三十四團開赴祿步、向德慶封川進、

▲本報四日香港電 三日汕函、飛鷹艦今午到汕、泊揭陽輪船碼頭、

▲本報四日香港電 陳濟棠部三十一團張應良二十九日由揭陽開到河婆、兩軍相距七十里、

▲本報四日香港電 二日午省軍由容奇裝船多艘、往攻江門、至草鞋洲被江門防軍兵艦擊退、

▲本報四日香港電 守備軍退出發慶後、現分駐新興高明陽春一帶、與陳章甫聯合、西江南岸各屬、悉歸佔據、

▲本報四日香港電 軍委會派團長馬少平押解黃埔存庫軍械回省、該校生現逃去千餘、餘將給械、限兩月畢業出防、

▲本報四日香港電 四軍二十五師七十五團三十日抵陸豐境、第一營楊宗憲抵河田、

日美借款之內幕

▲本報四日東京電 奉張暗與日人密約・以日人出面向美國借款・將滿蒙建設鐵路作轉押品・已成事實・我國又損失一大權利・

政府公布法院條例及章程(續)

▲各省高等法院院長辦事權限暫行章程

(第一條)高等法院院長依職權或院內臨時委員會之決議、及司法部之命令、處理各該司法行政事務、但另有規定者不在此限、(第二條)高等法院院長對於左列行政事項、依職權分別處理之、(一)監督指揮全院司法行政事項、(二)分配民刑案件事項、(三)督促民刑訴訟進行事項、(四)考核職員成績事項、(五)搜輯收發保存文件、並編製統計及報告事項、(六)登記及其他非訟事件事項、(第三條)高等法院院長、對於左列行政事項、應召集臨時委員會會議處理之、(一)本院全計事項、(二)本院所轄之官產物產事項、(三)稽核罰金贓物及沒收事項、(四)報告證據保存事項、(五)報告保存事項、臨時委員會、以本院院長庭長及首席檢察官組織之、臨時委員會議、以院長為主席、院長有事故時、以首席檢察官代理主席、(第四條)高等法院院長對於左列行政事項、應依司法部長之命令、分別處理之、(一)籌畫添設法院及監所事項、(二)司法教育事項、(三)呈請派署荐任職員及荐署候補事項、(四)呈請委派委任職員事項、(五)所荐職員警告或懲戒事項、(六)所屬職員請假或辭職事項、(七)所屬職員臨時委派代理事項、(八)所屬職員敘給官俸及敘進等級事項、(九)核轉法官辦案成績書類事項、(十)編製法院及各縣司法經費之預算、並核轉其決算事項、(十一)考核法院及各縣司法收入事項、(十二)各縣辦理命盜案件之審限、記功記過及懲戒事項、(十三)各縣不遵院令之懲戒事項、(十四)承審員之任免及升用懲獎事項、(十五)監督所屬各監所一切事項、(十六)監所職員之任免懲獎事項、(十七)疏脫人犯、呈請交付懲戒事項、(十八)律師登錄及懲戒事項、(十九)其他不屬於第二條第三條所列各款外之重要事項、(第五條)高等法院院長辦理第二條第三條所列事項、應隨時呈報於司法部長、(第六條)高等法院院長辦理第三條所列事項、會議不能決定時、應呈請司法部長核定之、(第七條)除第四條第六款第七款第十四款第十六款所列事項、於必要時、得由高等法院院長暫行先予處理、隨即呈核外、餘均呈候司法部長核准行之、(第八條)高等法院檢察官辦事權限另定之、(第九條)依本條例所規定之高等法院各項辦事細則、應呈由司法部核准行之、(第十條)本條例自公布日施行、(十二月一日)

鍾靈新發明之印字機
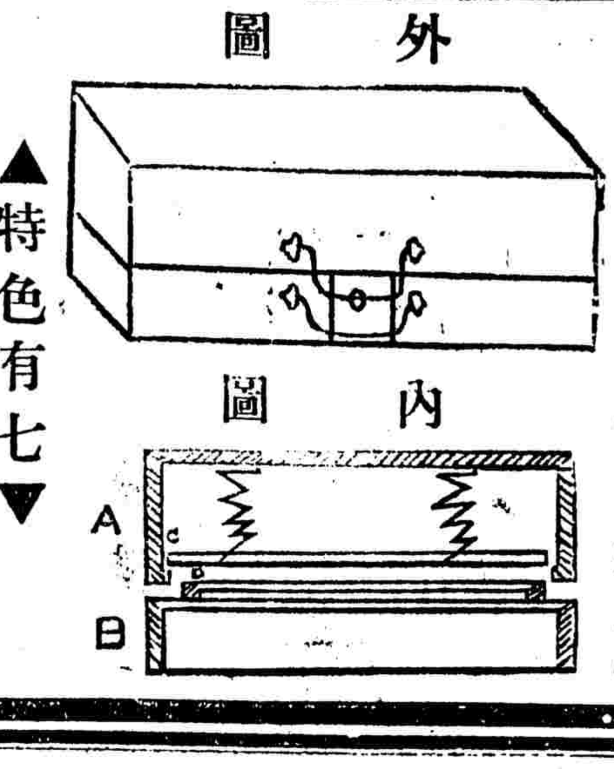

▲特色有七▼
(一)機件簡單 此機發現字稿僅在化學之玻璃板面久用不壞且無稿底破爛之虞
(二)携帶輕便 此機橫十五英寸直十二英寸重量約十磅隨便可以携帶運用
(三)印刷神速 此機一底稿可印一萬數千紙字畫明朗愈印愈現照原稿筆意絲毫不失真
(四)功用甚多 此機用毛筆鋼筆及洋文打字機均可印用并可繪畫五彩配色筆畫清朗同於玻璃板石印而簡捷過之至如舊式之寫筆鋼筆板尤望塵不及
(五)手續便易 此機用法照說明書手續即可印刷如意無須習練
(六)價廉物美 此機裝璜精雅應用藥水墨齋共八套連機配備不另收費每機定價為大洋二十五元批發十架以上九折附欵函購即送郵費另計
(七)軍政學商各界宜傳及書畫名家如購置一具不啻自有一印刷所佈告文件傳單課本書帖等等均可頃刻印就何等利便歡迎參觀或邀登門試驗亦可另有說明書函索即寄如要大機亦可隨時定製
總售處漢黎洋行
上海法租界霞飛路三一二號門牌電話西局六一三五

袁製鮮毒精 曼陀書
功效 清血解毒 王道不霸 根本治標 照常生育
主治 小便破腫 尿管刺痛 腎囊潰爛 瘰癧串核 口鼻潰爛 包頭疳瘡 初起淋濁 魚口橫痃 婦女陰瘡 梅毒穿頂
(價目每瓶一元二角)
上海西新橋北首
濟華堂藥房發行
分設 鎮江 蘇州 又新路石 街市中口
各埠藥房 先施永安 新新公司 均有經售 兩購一瓶 加贈畫 牌認明 商標

玉獅牌香煙

煙味清香　煙絲黃嫩

中國華達煙草公司啟

時人行蹤錄

▲（本報三日漢口電）江（三日）方振武赴滬、西北七十副軍長盧汝三赴甯、覃振由甯來漢、

▲楊杏佛　大學院行政部長楊杏佛於前晚由新都乘夜車來滬、

▲吳愼齋　交部處政司長吳愼齋、於昨晨由北站乘八時五十分特別快車返甯、

▲何玉書　江蘇農工廳長何玉書、於昨晚乘九時半夜車返都、

▲陳世璋　江蘇省政府委員陳世璋、於昨晚乘夜車赴甯、

▲蔣作賓　中央委員蔣作賓、於昨晚乘夜車赴甯、

▲鄭洪年　財政次長鄭洪年、於昨晚乘夜車返都、

▲王伯羣　交通部長王伯羣、昨由城站乘下午五時中車返滬、

伍外長警告美國政府

助日借款必引起華人惡感

關於美國金融界借欵四千萬美金於南滿鐵路公司一事、記者晤國民政府外交部長伍朝樞、伍氏謂據報載及其他各方面消息、該項借欵似有成立之勢、美國外務部亦似容許其成立、又聞他項借欵且將繼起、故數日前令國民政府駐美代表向美國外務部提出抗議、昨日復直接電致美國國務卿開洛格矣、伍氏向記者申述南滿鐵路、無論在任何方面觀察、非僅一實業的經營而已、乃日本之軍事上及政治上管理南滿洲內蒙之工具也、美國歷任政府均明瞭該鐵路之質、昔年美國國務卿諾斯倡滿洲鐵路中立之議、因日俄之反對而失效矣、一九一五年時、日本强提二十一條件、將日本管理南滿鐵路之權延長九十九年、至西歷二零二年爲止、美國朝野又嘗表同情於中國矣、一九一八年時、磋商銀行團之成立、美國以日本要求滿蒙一切部分劃出銀行團範圍之外、有政治侵略之意味、又嘗毅然反對矣、哈定總統在任時、美國召集華府會議、與會諸國、且互約不得助其人民在中國取得商務上經濟上之優越權、亦不得助其人民謀護勢力範圍、或在中國任何地方取得其他相互之專利權矣、伍氏續謂該鐵路之性質、與美國歷來之政策、既如上述、故中國人民對於美國現政府對該借欵所持之態度、彌爲詫異、以其態度顯然與美國歷來之政策互相抵觸也、換言之、不啻美國政府積極贊成及援助日本滿洲內蒙之政治經濟的管理和侵略、亦不啻聚美國之金鑄成嶄新及堅固之釘子、以鞏固日本支配滿蒙之地位、而釀成亞洲之阿爾剎斯羅論、又不啻與中國民族主義以一打擊、伍氏之意、以爲此事必有反響於中國人民對美國之情感、故甚望美國政府考慮該借欵關係之重要及其所生之影響、而毅然阻止其成立也、

中西商約失效後之救濟

政府另訂臨時辦法七條

南京通信云、我國與日斯巴尼亞國所訂商約、業於本年十一月二十四日、由外交部正式照會駐華日使、聲明中國與日國所訂條約、現在業經滿期、按照外交部本年十一月二十三日宣言、此約應即作廢、當此舊約無效、新約尙未訂定以前之期間、應有臨時辦法、以維持兩國之關係、現由伍朝樞部長擬具辦法七條、經二日國府委員會第二十一次會議通過、刻已明令公布、其令文並臨時辦法、照錄如下、

據外交部長伍朝樞呈稱、前淸同治三年九月初十日、中國與日斯巴尼亞國所訂條約、現經滿期、業已正式照會駐華日使請其轉達日國政府、聲明無效、當此舊約無效、新約尙未訂定之期間、應有臨時辦法、以維持兩國關係等情、並據擬具辦法七條、請予核定公布前來、査中日舊約、既經期滿失效、在新約未經訂定以前、自應規定辦法、俾兩國關係、仍得繼續保持、所擬辦法七條、應即公布實行、着由中央及各省主管機關、分別按照辦理、並分令所屬一體遵照、（中國與日斯巴尼國未訂新約前臨時辦法、㈠對於在華日國外交官領事官、應予以普通國際公法賦予之待遇、㈡日國人民在華之身體及財產、應受中國法律上之保護、㈢在華日國人民、應受中國法律之支配、及中國法院之管轄、㈣日國人民在華之民刑訴訟事件、照無約國之人民訴訟事件辦理、㈤由日國或日國人民輸入中國、及由中國向日國輸出之貨物、所應徵之關稅、照無約國及無約國人民一律辦理、㈥各項稅捐、在華日國人民、應與華人同等繳納、㈦凡未經上列各項規定之事項、應按照普通國際公法及中國法律處理之、（四日）

各地雜電

▲本報三日漢口電　震寰紗廠慘案、工會向市總工會提三項要求、㈠優恤已死人員、㈡被捕男女學生、一律提在該廠附近槍決、㈢派兵駐守該廠工會、衛戍司令部二日分訊被捕學生、

▲本報三日北京電　平型關西有激戰、

▲本報四日北京電　奉方擬增編三軍團、張敬堯爲第八、靳雲鶚爲第九、萬福麟爲第十軍團、

（時人行蹤錄續）長、

▲本報四日鎭江電　第二十六軍傷兵約五十名、今日由海州抵鎭、候車運往杭州休養、

▲本報四日北京電　日人息、天津英日租界當局非正式勸告甯豫晉各方代表及便衣隊指揮者退出、

▲國聞二日漢口電　方振武電甯報告奉命赴花園解散彭振國部三十軍及編遣情形、

▲本報四日北京電　財部員昨向朱有濟索薪、朱態度强硬、無結果、

▲本報四日天津電　何果忠已就津沽市政公署總辦、

▲本報三日北京電　比政府允撥借庚欵四十萬美金、電已到、但比使斡旋此爭列席編訂貨價會、託言未到、財部爲比使斡旋列席、外部未與聞、

▲本報四日北京電　商界再請緩行奢侈捐、

南京簡報

▲陳調元昨到京、即入國府晤李烈鈞等密商黨國大計、及整理皖省政治辦法、

▲下關站昨夜快車掛專車一輛、由張之江隨員押運行李等件赴滬、

▲司法部派王蘊祥暫行充兼編訂法典委員會主任事務員、秘書霍乃暉、科長張昭芹兼充調查各省司法事宜隨員、錢謙爲秘書第二科長、

▲二十一師第六十一團機關槍連長杜光庭、因在明光受傷回家、現由胞兄杜光第呈請軍委會令行第九軍長顧祝同發給欠餉、以資醫治、

▲回民代表程松泉以四十四軍尙有少數士兵駐淸眞寺內、請軍委會迅令遷讓、以便回民小學校開學、

▲西北軍第六路總指揮石敬亭電國府、反對奉張私借比國庚欵發行公債、願率西北十數萬武裝同志、誓不承認云、

▲軍委會委熊公福爲本會參事、按熊係前總司令部參事、昨已到會辦事、（四日）

▲財政部長孫科近接西征軍事當局來電、請撥款濟餉、孫氏接電後、特轉電湖北禁烟局長徐瑞霖於五日內籌款一百萬元、交由西征軍應用、事關軍需、不得有誤云、

▲閻錫山電告軍委會、謂大同已經商震收復、現正向京綏路反攻、戰事極爲順利、

▲財政部調湘岸權運局長張國元爲湖北全省硝磺局長、遺缺派府蟒充、

▲江蘇農工廳於第一次廳務會議議決、派員調查各工廠狀況、並通令各縣鑑除農人一切苛稅、

▲國府財政部委梁炎爲部煤油特稅處稅改科科長、謝蕭程爲計核科科長、羅貿爲湖北石膏專賣局局長、戴朝藩爲湖南印花稅局局長、

▲南京特別市商民協會、以各業商收存中央銀行鈔票、久未兌現、特呈請中央准掉換二五庫券、俾資周轉、旣經中央函咨財部核辦、玆據財部消息以此項鈔票係漢口發行、不日即有整個的切實辦法、至二五庫券、已指定用途、未便移爲他用、所請各節恐難照准、

▲財政部長孫哲生以軍需孔急、特電滬勸募二五庫券委員會趙秘書長轉各委員向各商業紳富、認募庫券未繳之戶、趕速認足、以便發給軍政各費、（三日）

杭州簡報

▲國民政府交通部長王伯羣、昨下午十時抵杭、今日（四號）游六橋三竺、准晚七次車返滬、

▲省政府昨委黃稱署龍泉縣長、楊鎭署麗水縣長、許劍華署縉雲縣長、

▲建設廳長程振鈞、昨因公赴滬、約有數日勾留、廳事由秘書處代辦、

▲二十六軍駐杭留守處昨函路局備車四輛、准五日附三號車輸送重兵二百餘兵赴滬、轉鎭江、

▲浙屬緝私第二營營長何天慶、行賄放私、業經有案、周運使昨令緝私統部派員密查具復核辦、

▲財政廳長陳其采、今日（四號）由滬附四號車返杭、

▲杭州市新聞記者聯合會、今日（四號）假靑年會開全體同樂大會、並加各種遊藝助興、通函各團體參觀、

▲杭嘉段商貨擁擠、今日（四號）上午九時由閘口開嘉興貨物專車往來一次、

▲瑞安柴炭出產、甲於全省、自省政府明令禁止出口後、工商失業頗多、現由該邑全體柴炭商書請收回成命、並轉令流通等情、昨令該縣政府能否弛禁、迅速查報以憑核辦、

▲杭總商會准浙江印花稅處函、收集所售舊印花票、限期太促、昨已函請展期三日、並悉財部頒發新印花稅票、杭屬認商、昨在寶善巷四號成立專售處、開始售票、

▲杭州市政府對於市區小學擬切實整頓、現市長陳屺懷定本月九日召集各小校校長開會、商權進行辦法、今日已通函知照、（四日下午後）

淸江簡報

▲國軍第十一軍江淮募兵辦事處、因軍局戰事關係、奉軍長陳銘樞電令、停止招募、趕辦結束、該處已遵令停募、一面將現募兵伕、預備運解南京、

▲國軍廿六軍此次克復淮陰、所有重傷士兵廿餘名、運來淸江浦、分由後方醫院、及淸江仁慈醫院、著手診治、

▲淸江城內外各餅鋪、趕製大批乾餅、以爲前方俘虜到浦時、給養食用、

▲軍民合組運輸委員會、會址設縣政府、各機關推定委員、逐日簽到辦公、免誤軍機、

▲淮海紙類稅征收分局已組設局長、朱保庚副局長、奉委來淮、頃已接鈐辦公、

▲淮泗各縣、因大軍北伐、匪氛特熾、除留守軍隊、設法防剿外、地方民衆、紛紛各謀自衛、（十一月三十日）

更正

昨日本報所載中央全體會議預備會、對於南京慘案之決議、其被民衆指控之十人、先行停職監視、一停職二字、係屬衍文、合即更正、

倚勢凌民詐誘佔騙得財之軍官朱幼吾即振聲肖像

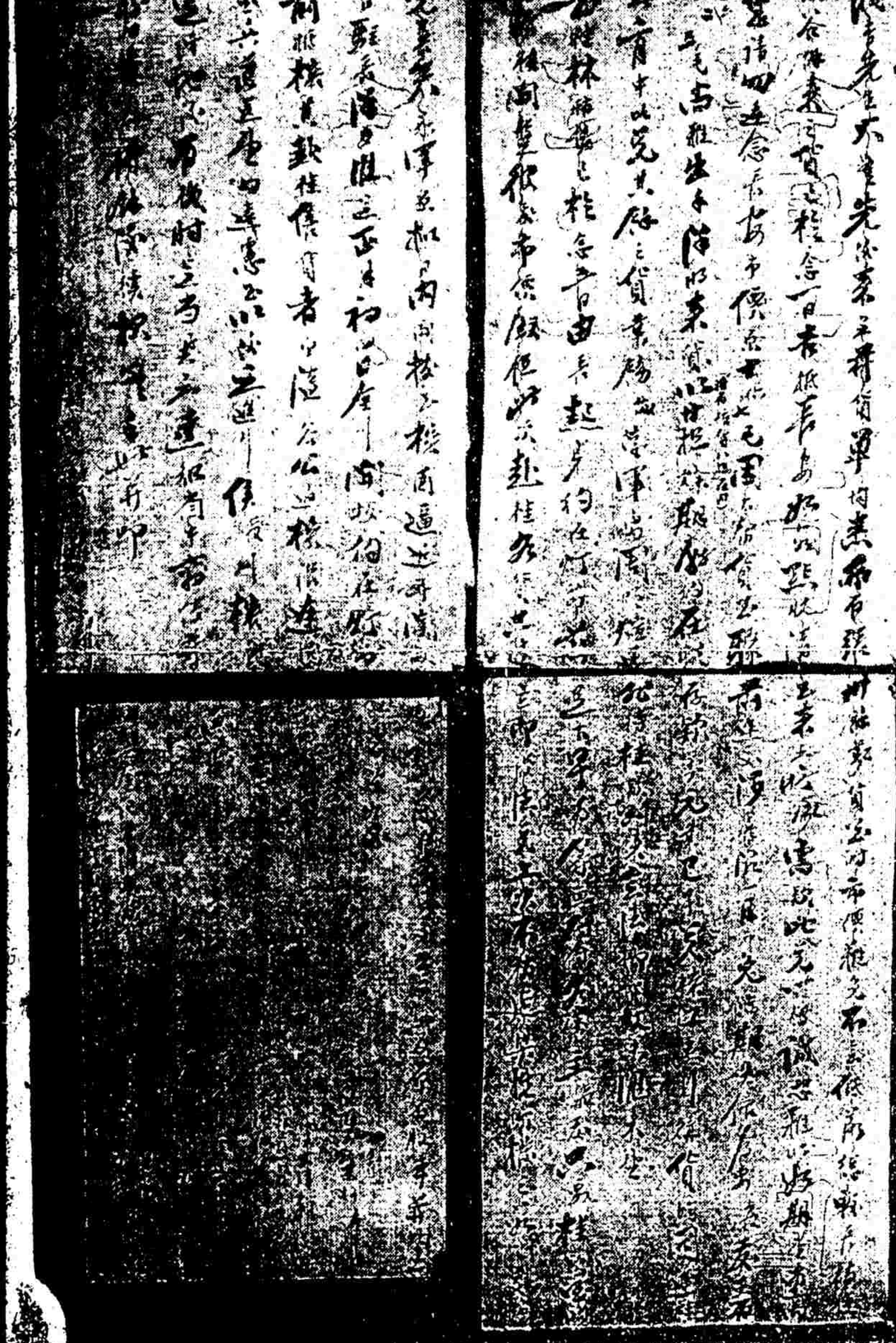

請看朱幼吾昧良詐騙李潤青巨欵之鐵證

朱幼吾貴州紫江人民十在貴州充當營長政府迭舉義師設局籌餉委伊於獨山榕江一帶保商直搭廣西知潤青於常德漢口立有紗布商號先以洋一千元請伊岳丈李奎生加入營業權復邀辦黔產貨物斯時潤青在財政廳供職不識爲計是年十月由商號名義探辦黔產二萬六千數百兩會同李奎生交朱所差遣之張次谷解運議定與朱氏翁婿三股平均運至長安會得朱惡親筆回信稱貨物已照收清

已提十二擔售與同營各友得價188所剩之數運往桂林銷售

等語（原信影照附後）計所售者應得

大洋一萬四千八百八十餘元

售每擔得價二千四百元已由谷旅長派有軍需長鄭瑞螢谷紀崇等赴梧州收欵去歿斯時陸續交過之欵計合大洋七千八百元以先後所售貨價計之潤青名下該收基本及售入之數

共該收大洋二萬二千八百數十元

朱因軍事變遷返黔問其售貨款項則謂均爲營中兵餉急需挪用俟軍需周明煊將餉一賬結清連伊翁婿名下應攤兩股不敷基本即在補領兵餉內提付至運桂林之貨物係運售與營中各友之貨一併包攬運桂業已出正清算間朱惡自知營中兵餉因挪置私產有虧無餘即詭言軍事關係與彭漢章不合遂乘間隨盧兩司令軍隊入桂殆周軍需將兵餉算出時尙欠交代後任營長楊漢初兵餉一千餘元其時朱惡離黔無從究詰李奎生家計寒微無力擔負所有應付各商家之欵均商號負貨自應由潤青一人輾轉挪移獨力籌付塡補至十一年底此批貨物共合基本大洋二萬四千數百元除朱惡交出之數外尙欠基本大洋一萬六千五百數十元羅掘俱窮潤青已至破產磬燕塡補不足尙累及親友借欵在朱惡外出之月另有一部份爲張次谷經理在梧州收欵三千數百元朱惡於途中又將張收之欵殺用迭函追詢迄無要領潤青探聞朱惡到中私刊各家名章捍稱全權代表向谷旅長處收得巨欵其時朱父新與於黔渠不同黔治喪顯存詭騙鯨吞獨攬違搭之意潤青不得已於十二年四月離黔追蹤於蘇滬由閩間數年來絹沛流離苦不堪言內外損失悉難計數上年採得朱惡在汕頌充當要職辭至該地追訊債項殊朱惡恃其發綠跋冠手段施逞淫威潤青生命幾頻於危幸得友人撥助脫險今識朱惡置產蘇州潤青乃因寄途訟費艱難無如之何上月在由請求趨傳鼎費席珍二律師於報端發言警告殊朱惡味騙之心堅決竟於十月廿三四五等日還登於新中各報宣言否認謂無合夥營業情事此種行爲本有詐騙倖佔刑事根據惟該朱惡倚恃身爲軍官貴緣自廣潤青乃異鄉商人力有未速此中苦況痛心已極只有該朱惡親筆回信凡有識其筆跡一望即可知爲鐵證其所用信箋又係黔軍步一圖該第一營之信箋賢黔人亦多知此事當此鼎革新都成立解除人民歷迫想不至沉苑莫白但細譯該惡宜言之意以爲黔產業料不爲法律保障似可恐意橫行伏思我西南迭舉義師不借外債政府籌餉特許保商權宜革新因應自宜此種詐欺棧佔爲社會之蘇事屬詐臨債務豈容奸詭得還使人民受無窮之害而失政府感信不予徹究性窮途不易告貸除設法哀矜籌措費用照正當手續依法訴訟外特將朱惡恣意貨行味良詐騙巨欵之詳據影印成秩揭聳告求

各界大雅仁人鑒

黔中同鄉有識朱惡紙跡並知此事歷史者俯念潤青受害破產流離之苦出而主張公理爲之援助自當殷齒不忘

受騙破產喪家流離人李潤青謹白

原信翻印影照字跡恐有不明茲特附註印照於后

潤青先生大鑒先後來函並貨單均悉所有張次谷解來之貨已於念一日吉抵長安如數點收清楚請勿遠念長安市價原十六七毫因大幫貨至驟落至十二三毫尙難出手除將來貨以廿證（內有除貨八擔在內）除先期價155約在明春二月中比兌其餘之貨業經敝營軍需周明煊運至桂林銷售已於念五日由長起身約在燈節前後始能開盤彼處市價150但此次赴桂各貨共計卅餘萬貨至時市價難免無低落總較長稍佳至來函所囑需欵比兌一層誠恐難以如期望速向前途交涉展限一月以免臨期失信爲要發處雖有存欵萬元業已早兌榕江悉行匯兌均同運桂非待桂欵到來無法挪扯故未匯來望足下早爲籌措對付各債主聲處只要桂欵至時立即設法兌上決不稍延云云下略

夥友朱振聲川

廿五日未刻

美陸軍總長年報節要

歐戰時美國之軍需數　巴拿馬收入超過支出

路透三日華盛頓電　陸軍總長年報謂巴拿馬運河過去一年往來船隻、較前年爲多、收入超過支出、計一六、四八七、六三○元、往來船隻美船佔百分之五五、英船佔百分之二三、巴拿馬河宜即築一壩、俾可多蓄河水、而利航行、其費約需一千萬元至一千二百萬元、六年可成、報告書言及菲列濱事、謂發展人民自治能力之運動、確妨碍菲島經濟發展、如美國切實宣佈永遠管理菲島、則經濟發展可較迅速、反之、若美國切實宣佈放棄菲島、則暫時必有退化、又言及陸軍、謂就軍事觀察點而言、陸軍確有進步、惟一百萬後備兵之計畫未能實現、深可繫念、目前陸軍部最重大之需要、爲政策之繼續穩定云、

路透三日華盛頓電　陸軍次長年報謂美國陸軍在歐戰時、購置各物、共用一四•○○○•○○○•○○○元、又航空部次長報告、謂航空軍士官甚爲缺乏、欲覓合格之人而不稍低應徵程度、乃一重大難題云、

倫敦破獲間諜

與蘇俄政府有關

路透三日倫敦電　自稱語言學學生之漢森與自稱美籍愛爾蘭人之馬加尼被當道指爲探取利於外國而有害於本國之消息、兩星期前遂被拘獲、此案今日在弓街檢察廳開審、起訴人稱、漢森即瓊生、乃德人、馬加尼即赫會、乃英國共產黨員、與此案有關之某外國即蘇俄政府云、此案展期續審、據律師稱、馬加尼曾向業保險之孟克蘭、交出問題十三條、皆與國家安危有關者、請其設法覓答、孟克蘭以此紙示保守黨議員賀爾、賀乃轉告政府、於是馬加尼等之舉動、遂爲政府所注意云、

瑞士破獲私運毒物

路透三日瑞士京城電　在國內各處設立機關販賣高根與海羅英毒藥之人若干、已被拘獲、緣郵局近來常收到樣品、轉寄上海與墨西哥、引起警察之疑、私運毒物案因此破獲、

美總統不贊成全廢軍備

路透三日華盛頓電　柯立芝總統今日稱、俄代表李維諾夫在日內瓦所提之裁軍議案、不適用於美國、因美國常備軍已減至力量僅如警察之地位也、渠不信美國海軍之完全廢除、目前可有益於世界幸福云、

日英對美國造艦懷疑

電通二日華盛頓電　美總統柯立芝、將於五日開會之美國議會、聲明追加建造巡洋艦數隻、請議院速予通過、今日自白宮傳出此消息後、一般皆覺意外、英海相近曾聲明來年預定建造巡洋艦三隻、已將其中二隻作罷、今獨美國有造艦計畫、故亦持反對、日海軍當局現尙未得消息、故未有表示、倘爲事實、亦將引起大影響、英國亦將不能不加以相當考慮、日本態度現尙未明、

久原氏談日俄親善

東方四日東京電　二日莫斯科來電、久原房之助本日會見此間新聞記者、陳說彼等調查經濟之目的及日俄兩國在經濟方面有互相提携之必要、大旨如左、現頗有人對於今日勞農俄國聯邦抱偏見者、但我等絕對無偏見、且欲爲建設將來日俄兩國大規模之親善協調基礎起見、而思與俄國接近、故吾等之使命思欲布重大影響於發展日俄兩國之親善關係上、吾等調查俄國之經濟事情後、希望與勞農政府訂結通商條約、並於必要時日本實業界或將對於俄國實業界爲鉅額之投資、使俄國經濟生活發展、則日俄相互之經濟關係、自然更形密切、同時勞農聯邦之國力、亦自然發展、因此俄國當感覺在滿洲及樺太方面有與日本協定之必要、且將來日俄兩國在南滿方面互相提攜、實屬非常有益之事、蓋在此方面俄國雖與日本利害關係不同、而吾人實甚覺絕對的有在相當理解之下互相提携之必要也、

來年之日內瓦

保安會裁軍會之會期

路透三日日內瓦電　保安委員會定於二月二十日集議、而裁軍籌備委員會則定三月十五日開會、大約一九二八年內或可開裁軍大會、今日俄代表長李維諾夫在籌備會提議籌備會應於一月一日開會、德代表彭斯託夫附議、但英代表寇盛登則反對之、故一月一日開會之提議卒被擱置、此間傳說李維諾夫已與國際聯盟財政委員會美代表史密士晤談俄借美債事、聞俄國願以讓與權給予美國、以爲交換、但雙方皆未承認曾經晤談、

共產黨兩年中工作

史丹林報告

路透三日莫斯科電　史丹林向共產黨大會報告過去兩年該黨之工作、言及中國等革命運動之發展、謂此後國際革命必將勃發、又言及反對派、謂反對派如願仍在共產黨、則必須忠實自認其錯誤、否則惟有去而自組織第二黨耳云、

日俄漁業條約案

東方四日東京電　關於日俄漁業條約案、在函館開會之水產組合各支部聯合實行委員會、於昨日決議期望依據細目決定、竭力確保漁業權之實質、

淺野氏毀家

整理日本十五銀行

東方四日東京電　淺野長勳侯爵之子淺野長幸氏、因爲十五銀行董事之關係、現出其所有全部私財、供整理該銀行之用、其父侯爵現將東京府下瀧川之宏大別墅即廣三千坪之地皮與價値廿七萬圓之建築物及公債票十萬圓讓與淺野長幸氏、供整理該行之用、

日政府救濟失業

電通四日東京電　救濟自由勞動者之冬季失業之六大都市事業案、經費約二十六七萬元、日內務省亦已承認、其中以大阪市最少、大約十六萬元左右云、

東京市會再開

電通四日東京電　頓挫之東京市會、將待小俣議員全愈、於一星期中開會、已由各派交涉決定、大約開會將在六日左右、

朝鮮反對山梨任總督

電通四日東京電　山梨大將將任朝鮮總督說傳後、朝鮮內已起反對運動、

韓人與日警之格鬪

電通四日東京電　在日本韓人勞働總同盟神奈川縣勞働組合、三日午後七時在橫濱山下町和親劇場開慰安音樂會、到者六百人、當散會時、因有過激演說、爲加賀町署拘去五人、組合向之交涉領回、不聽、警署制止、由各警署派到警官百餘人、開始大亂鬪、被拘去四十二人、雙方各有輕傷、

日本北海道大雪

電通四日東京電　北海道天候險惡、大雪、航行大泊稚內間之亞庭丸、自小樽啟輪後、因暴風避難天賣島、又紋別地方有採貝船九隻漁夫二十六人失蹤、電報電話、至昨夜尙無開通之望、

松江通信

▲教育局局務會議紀 松江縣教育局、於四日開局務會議、計到督學員張守白張子孚、教委徐劍秋鄒獻廷、張仲采朱靈香張明光、局長倪光忱、文牘王佐才、總務袁玉宇、倪局長主席、公決議案照錄如下、(一)公立第七校租息借欵收取辦法案、議决、該校租息俟交到租額後、由局收取、至花捐茶捐兩種、本局未定辦法以前、託該鄉行政局收繳、(一)泗涇鄉請求設立縣立教育小圖書館案、議決由擴充教育課酌量經費情形、計劃籌辦、(一)泗涇私立明華女校下學期停辦、應否由局接收維持案、議决該校下學期如果停辦、前期學生可轉入該鄉第一小學、(一)各校添置器具手續案、議決由總務課擬訂簡則施行、(一)審查各校所報器物圖書案、議决由列席全體會員、於寒假期內、分赴各校審查、先從中等學校及完全小學入手、(一)家庭教育及普及教育辦法案、議决普及教育爲現今要圖、自應切實籌備、所有辦法、由學校教育課擬訂、交本會審核呈准施行、(一)亭林市第八校請建校舍案、議決從先校內相當地址、交由建築委員查勘後、再議購置、(一)山陽第二校請添建校舍案、議决查該校學生並不發達、原校教室、尚未足額、正擬裁減、所請添建校舍、難照准、(一)拓林第三校房租校具處置案、議决該校開辦之初、校具費用當時曾否由鄉公所撥款措置、並函知鄉政局詳細查明、如確係私人購辦、該項租費即請鄉局於歷年學租款項下酌撥濟用、校舍租金、並於該款內酌量撥給、

▲禁烟稽查搜查釀事 亭林鎮禁烟分局稽查所稽查員黃竹祥等、曾於二日深夜藉查烟爲名、至該鎮富戶黃許氏家查抄、直入臥房、形同盜刦、當被民衆幫同拿獲黃致祥及王尚知等兩名、餘均升屋而逃、並遺下盒子砲木亮子及小子彈十粒、棕繩一條等、一併解交該鎮公安分局、而禁烟局稽查所所長江家湖、則稱往黃宅查烟、張根泉拒捕、奪去烟具等語、公安分局以情詞各執、且禁烟局黃夜往平民家內、亦並不會同警察、逕往查抄、亦殊不合、一併送松江公安局轉解縣理審訊、當往承審員驗得該稽查等、並無傷痕、訪問、黃許氏是否有癮、發松江醫院調驗、張銀泉暫押候、惟外間皆云禁烟局有所不是、四日經松江醫院醫長復稱黃許氏並無烟癮、縣署令即開釋、張銀泉暫行交保、候再偵查、稟公核辦云、(十二月四日發)

崑山通信

▲魚行復業 崑邑魚行同業、因漁稅問題、於本月一日同行罷市、詳情已誌前報、茲縣府即出任調解、勸令各魚行先行開市、一面由會轉商漁稅稽徵所、暫緩啟徵、俟蘇滬等埠實行後、崑邑即行仿辦、魚商不得再有異議、雙方現已妥洽、各魚行即於今日一律復業、(十二月四日發)

蘇州通信

▲縣市黨部發生糾紛 蘇州市黨部停止工作以後、近由省黨部臨時執行委員會、委沈伯龍蔡紹毅朱卜楨徐步周孫慕迦王紀常張權、爲吳縣縣黨部臨時執行委員、預備接收原有之吳縣縣黨部特別委員會、並歸併市黨部、但縣黨部特委會、迄未宣告取消(且登報宣告照常辦公)、亦未移交於臨時執委、惟臨時執委則已推定職務、於一日起在洛水會橋前市黨部原址、另設縣黨部、開始辦公、而與迄未宣告取消之縣黨部特委會對峙、以致吳縣一邑竟發現兩個縣黨部、茲縣黨部特委會、爲此於昨日發表告全國同胞書、而蘇地黨員方面、則一致擁護中央、沫臨時執委會之不當、由黨部會開一度談話會、決定於昨日(四日)下午三時、在市黨部舊址、召集各級黨部全體執監委員、開緊急會議、討論擁護市黨部辦法、並召集市代表大會、產生委員會以維現狀、並悉縣黨部臨時執委會方面、以黨務已發生糾紛、故於前日(三日)推沈伯龍赴寧、向省方請示辦法、已於昨日(四日)上午返蘇矣、

▲教育界爭議補助費 本邑冬漕加征二元內、截留四分之一、撥充補助地方經費、業由縣政府議決分配辦法在案、茲吳縣教育局長閔報後、以是項地方補助費、前經各縣教育局長在省會議後、向省政府請願、業經省政務會議議決支配成數、教育建設民政各得十成之三、其餘一成作爲準備金、通令各縣遵照、現照縣政府會議支配成數、與省政府議決案不符、故由教育局函呈縣政府、爭議是項補助費、未識王縣長若何答復云、

▲晏成中學罷課風潮 蘇城謝衙前晏成中學學生、因飯菜中發現蒼蠅、對於廚房及管理校務委員陳子初不滿、於二日起宣告罷課、其罷課原因、係爲陳子初解開除學生會長吳韞寶、及衛生部長張又良蔣吉三人、指爲煽動風潮、故學生起而反對、現此事已由該校校長將經過情形、報告教育局、請求設法調解、教局爲此事以該校內部問題、如校長不能自行解決、可由校董會解決、至該校學生會、事已發表宣言、堅決非陳子初離校、不願上課云、

無錫通信

▲機工潮解決後餘聞 錫機工潮解决後、因飯食問題、又起餘波、旋即有省委來錫調處、已告無事、惟資方曾將工人發動搗毀什物情形、電呈中央、茲中央黨部工人部、已有冬電到錫、飭令工人不再節外生枝、所有飯食問題、中央將會同蘇省黨部及錫市黨部、合組合作社、以彌工商糾紛、在該社未成前、各工人應遵守秩序、妥爲保存廠中物件、不得再有搗毀情事發生、致干究辦云、(十二月四日發)

▲定期追悼南京慘案 無錫民衆後援會、昨日下午二時在縣黨部開各股聯席會議、到二十餘人、錢重慶主席、施錫麒紀錄、議決議案四項、(一)公推楊通電、(二)公推錢重慶起草大會宣言、(三)追悼日期定十二月十一日下午二時、假省錫中學舉行、(四)募捐事宜由第一師旅國華縣黨部陳劍鳴等向各稅務機關捐募、並推定縣政府爲保管機關、先由縣墊付五十元應用、次推定錢重慶爲宣傳股主任、李栢森爲經濟股主任、吳汝麒爲調查股主任、徐艺雲爲庶務股主任云、

▲實行抵制英美香烟 無錫民衆後援會、昨日下午開會議決調查英美烟廠所出之各種香烟、水陸輪埠由軍警擔任調查、各香烟店由縣黨部總工會與學生聯合會派人出發調查、並定今日通告各香烟店限本月十日起、一律禁售、十一日起實行檢查、如查得之後、再議相當辦法云、

▲公安局長被控四誌 本邑公安局長宋鎮濤、被邑人孫千里向縣控告吸食鴉片、請求撤差查辦、其情已三誌本報、茲悉昨日孫千里、因控告業已三日未見明白辦法、昨特繕呈縣署、略謂查烟癮一層、在醫理上可以急速戒除、爲特具呈聲明在五日之內、公民負陪同調驗之責、如逾五日之期、此責應請縣長擔負、事關誣告反坐、函應備案存查云云、並聞孫已向省防總縣呈控、不達目的不止云、(十二月四日發)

常州通信

▲廳令核准建築縣道 建設局呈送宜興線泰興線長途汽車公司認股方法及會議記錄於建設廳、刻奉指令核准、文云、呈及附件均悉、所請興築縣道及組織長途汽車公司、事屬可行、應准備案、長途汽車公司開辦及招股各章程、均尚妥洽、惟以後公司規劃進行、該局長應負監督指導之責、其縣道如何興築、仰將路線詳細圖、路線橫斷面圖、建築方式、每里預算書等、先行呈廳核奪等語、並向該局呈請撥給武宜路忙漕舊欠、以充築路經費、省政府暨民財兩廳亦已核准矣、

▲加漕中之教育經費 冬漕加徵二元、內將四分之一充地方事業之用、已經省方規定、作十成支配、教育建設行政各佔三成、一成爲預備金、統計加徵收數、每年約增四萬元左右、教育經費應得三千餘元、教育局擬將此項收入、作擴充學校經費之用云、(十二月三日發)

揚州通信

▲雜訊一束 丹徒法院檢察官楊昌盛、奉命來揚調查某項要案、以便在揚審理、現因人証未齊、已于今(二日)返鎮矣、縣政府前召集富紳、借墊六萬元、先解財部、作籌募二五庫券之款、詎知屆期並未將認繳之款解縣、現張縣長、已開單飭隊、按戶查繳矣、縣政府發表、委任馮文傑、劉石菴、余春華、楊更生、張鎮珈、李强、胡炳南、萧子秋、劉寶善、李子平、趙仲郊、任琦、陳俊、文開宇、趙忠桐、鄭源琛、蔣善珈、廖瑞宣、牛德培等十九人、爲各鄉房租驗契員云、本城各校學生、於昨日(一日)在公共體育場、開揚州學生滬案後援會、出席共揚州中學、縣初中學、私立揚中、梅英公學、實驗小學、四小、五小、六小等十餘校、逾萬人、聞是項運動、純粹學生自動、由揚中發起、散會後、并整隊遊行、各校罷課一日云、(十二月二日發)

嘉興通信

▲緝私營與梟匪互戰 嘉興南堰商辦緝私營、駐防善境張涇涓一帶、巡船昨(二日)與大股鹽匪在張涇涓北鄉互戰、數小時、至晚始息、緝私營中彈而死者計三人、受重傷者數人、已於今日抬赴德心醫院醫治、恐亦有性命之虞云、

▲塘灣街火警後糾紛 嘉興塘灣街廣生昌茂記藥行、不戒於火、致兆焚如、近鄰損失不資、致與該藥行火起爭執、並該藥業行保有火險、故煩言滋多、茲悉該藥行被評宣言、以告公衆、而近鄰某某等洋貨號、亦擬分發傳單、雙方交涉、一時尚不能解決云、(十二月四日發)

嘉善通信

▲茶葉業勞資已妥協 嘉善茶葉業職工會成立迄今、積極進行、對於勞資公約、由該會常務委員吳少安等代表勞方、經幾次調解、未得雙方圓滿結果、業於昨日由縣黨部召集勞資兩方、下午二時在縣黨部開會、由工運指導員呂覺商主席、仲裁者縣黨部呂覺沈君傑、縣政府代表周次鋼、商協代表張民訓梅舍耀、經五小時之久、將勞資公約逐條通過、已得勞資妥協、雙方滿意、遂告一段落云、

▲宣傳部長努力工作 嘉善縣黨部臨時執委會宣傳部長許旬原、自接事以來、不遺餘力、竭力宣傳、故於前日起親赴各校宣講黨義、頗得各校學生之歡迎、業經城區各校均已分別講過、現定卽日擬赴各鄉區從事宣傳、茲發表云、(十二月三日發)

紹興通信

▲警局轉解人犯被劫 紹興警察局日前派警楊文福沈錫標解送從蕭山解來之人犯羅錫昌一名、轉解嵊縣、至相格潭地方、天色已晚、復點燈夜行七里許、忽於山谷間突出手持器械之暴徒五人、將該犯劫去、現去警業已回報、由莫局長分請協緝云、

▲拒捕案送分院訊辦 紹興柯橋警所在院村捉賭、被該處水警楊某等拒捕毆警案、現由莫局長將傷警王金林宜傳、政二名偏文移交送地方分院驗明訊辦云、(十二月三日發)

(性病專家福爾來博士)(本院主任德醫盧施福)

腦病性病院

本院新從德國運來最新式腦病性病電療機及各種治腦病性病(生殖器病)針藥與內服藥專治一切腦弱記憶力弱頭常頭痛眼花失眠腦漏腦脹陽委早洩遺精梅毒白濁軟硬疳橫痃等本院均以性病專家福爾來博士新法治療奏效極速

門診 下午一時至五時(星期日上午九時至十二時下午停診) 出診 上午九時至十二時 診資 門診一元二角 出診八元四角 院址 新世界西首靜安寺路F九十三號 電話中央九八八六號

補品人中寶

有十大功效 誠人中至寶

●補血●祛虛●生精●開胃●健腦●健脾●益髓●滋陰●培元●調經

價目 每瓶 大洋二元二角 小洋一元二角

上海四馬路中 太和大藥房總發行

國內外各埠分店及各大藥房均有出售

小雪之後，氣候漸冷，此固天時之常，斯時衣以輕裘，食以羊羔，固爲嚴寒中無上生活，然苟佐以溫和之爐火，美味之煨鍋，則花添錦上，更覺風味倍增矣。但煨鍋烹調極難 欲求美味，非用**唯一乾菜筍**不可。苟參合得宜，非但可免過熟及失時之弊。而且鮮味出於意外。謂予不信。請卽購嘗。方知言非虛說。

「唯一乾菜筍」 ▲食法隨意變化▼ ▲鮮味異乎尋常▼

總發行所 上海四馬路望平街 愛華製藥社 電話中央四五五六

上海經售 各埠經理

兜安氏止痛藥水

人之一身痛最難當不論痛在何處及緣何而起必至全體不舒坐卧不定迨至痛止而後寧由是以觀止痛藥之不可不爲之備以待不時之需此藥水止痛如神除外搽又能內服以止腹痛等

主治 刀傷 筋骨痛 牙齒痛 火傷 肌肉痛 四肢痛 打傷 風濕痛 諸般痛

痛止腫消

上海江西路七十一號美商兜安氏西藥公司謹啓

南洋醫科大學附設 南大病院告白

各埠藥房均有出售

一●開課日期 陽曆十二月二十五日 二●診療時間 每日上午十時至十二時下午一時至三時爲例診下午三時至五時爲送診急症隨時隨診 三●診費 收費格外從廉 四●診察科目 內外各科 五●院址 上海麥根路鯢板廠新橋 ▲本校教授已聘請周君常李醉身余雲岫孔錫疇周文達章亞豪龔頤初孫李鬼彭菊洲諸先生分科擔任 校長兼院長吳宗慶啓

中國銀行廣告

資本 總額六千萬元已收一千九百七十六萬零二百元 公債金 六百一十萬九千二百九十九元零八分

營業 專辦存款放款貼現國內外匯兌買賣生金銀等業並經特許代理金庫發行鈔票經理公債及鹽稅關稅

總分支行營業處 「總行」北京 「分支行及辦事處收稅處」(京兆)北京 (江蘇)上海 南京 下關 蘇州 鎮江 揚州 常州 徐州 南通 無錫 嘉興 ……（各埠分支行、辦事處名錄）

彼之痰喘咳嗽虛弱無力等症

皆由韋廉士大醫生紅色補丸得獲治愈

韋廉士大醫生紅色補丸風行世界其基礎乃因民衆之信用故也此丸爲補血健腦之聖品在此四十年間所治愈之疾症已屬無數故而民衆之信仰與日俱深致有此盛行之美譽也天下各處男女老幼由韋廉士大醫生紅色補丸得獲治愈而韋康健之幸福者何啻幾千萬人均有謝函證照浙江衢州億成當張鈞先生之令堂亦治愈中之一份子也張先生來函云家母年屆花甲往昔體素康健向不服藥無如近年來年邁力衰主持家政操作過度遂致精力不濟時或痰病頭暈目眩咳嗽痰喘疊經延醫調治見效殊鮮嗣由舍親述及貴醫生紅色補丸曷勿購服數瓶定可速愈也予初尙猶豫繼乃赴藥房購得兩瓶姑爲家母試服兩瓶將罄頗見功效隨將此丸連購二打繼續服之不但諸症痊愈且飲食增加精神煥發足徵貴藥局所售之韋廉士大醫生紅色補丸乃却病延年之聖藥也特修寸函藉鳴謝忱閣下如欲以此馳名之藥丸可治血薄氣衰 腦筋無力 少年斲傷 以及婦科各症 瘋濕骨痛 臀尻酸楚 腰背疼痛 胸肺萎弱 補丸並非一式恐有損害凡誠實之商店藥房必有眞正韋廉士大醫生紅色補丸出售或直向上海江西路六十號韋廉士醫生藥局函購每一瓶大洋一元五角每六瓶大洋八元郵力在內 (二)

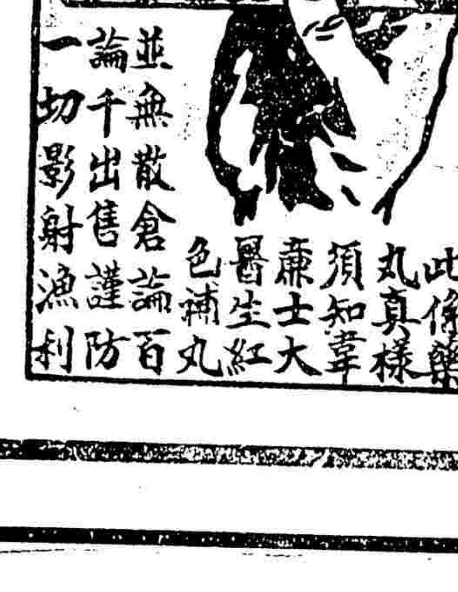

經濟

交通部第一交通大學
交通管理科經濟學會編

第十號　目錄
吾國今後之鐵路政策論（續）　祿增
阿根庭金本位之回復　奏廷
一九二六年中東鐵路概況（續）　褚同吉譯
最新之世界汽車統計　綏成

我國今後之鐵路政策論（續）　祿增

丙、就世界各國鐵路政策之趨勢言

以上四項、爲我國之特別情形、亦爲我國採取鐵路國有政策之根本原因、茲再從世界各國鐵路政策之趨勢言之、則鐵路事業之本身言之、則鐵路爲國家之命脈、有左右全國民生之勢力、惟其然也、故各國政府、對於民有鐵路事業之發展、莫不有嚴密之干預、以保障人民之利益、至於鐵路事業上種種困難問題之解決、又非有待於國家之權力不可、故即以民有鐵路而論、國家之干涉、蓋已無所不至、若夫國家干涉、是否應至於鐵路國有之程度、則須視困難問題之深淺、以及社會上須要之限度以爲斷、間嘗攷之、近世各國對於鐵路之政策、不外（一）鐵路民有而政府加以嚴密之監督、與（二）鐵路國有之二種、然二者之中、除英美二國、因民有辦有成績、又因國民富於財力、又富於自由思想、而採取第一種政策外、其他各國、幾無不採用第二種鐵路政策者、即以英美二國而論、英國亦漸有鐵路國有之趨勢、故以世界各國鐵路論、可謂已趨於國有化矣、抑不獨鐵路一端然也、各種公共事業、如水、電、等類、亦有採取國有政策之趨勢、造成此種趨勢之原因、一部份雖由於政治的、財政的關係、大部份則由於近來社會思想之發達、蓋社會本身、既爲一種有力之組織、自當運用其固有之政治的權力、而操縱一切完全公共性質之事業、不應以此公共性質之事業、放縱墮落於私人之手、而使其爲謀利之機關、此種社會觀念、早已爲一般經濟家與政治家所公認、歐美各國、且已多切實付之實行矣、我國在此鐵路建設尚未開始之先、自當順應潮流、爲未雨綢繆之計、此則又我國之所以採用鐵路國有政策之原因也已、

據一九一一至一九一二年之調查、五洲中各國國有鐵路與民有鐵路之比較如下、

洲別	國有鐵路哩數	民有鐵路哩數	總哩數	國有鐵路百分比	民有鐵路百分比
歐	一〇七•六六四	九九•六五三	二〇七•三一七	五二•〇	四八•〇
美	二三•一九〇	二四四•六九三	二六七•八八三	八•七	九一•三
亞	三六•七〇〇	二六•五八一	六三•二八一	五八•〇	四二•〇
非	二一•四四八	一二•四二三	三三•八七一	六三•三	三六•七
澳	一八•〇二七	一•三三五	一九•三六二	九三•一	六•九
統計	一八六•〇六六	四五三•五五五	六三九•六二一	二九•一	七〇•九

統計上表內民有鐵路百分比之所以大於國有者、因英美二國之鐵路、幾占世界鐵路哩數二分之一、皆係民有故也、又據中外經濟週刊（一九一號）最近調查所得、世界現有鐵路七四一、二九五哩、其中國有鐵路居二七九•七二二哩、若分別各洲觀之、則有如下列、

洲別	共有鐵路哩數	國有或民有哩數
歐洲	二二七•五四一	國有占一二三•三九八
美洲	三六九•八三九	大概均屬民有
亞洲	七八•六一〇	國有占　五七•三五三
非洲	五三•七八三	大概均屬民有
澳洲	二九•五四〇	大概均屬國有

比較以上二次統計、可見十餘年來、歐亞澳三洲之國有鐵路、以及美非二洲之民有鐵路、均有巨大之增加、其中最足注意者、即爲非洲民有鐵路之增加、因而國有鐵路之百分率減低是也、然此不能視爲鐵路國有趨勢之消滅、吾人可以下表證明之（註一）（註二）

（Ｉ）採取鐵路國有政策之國家數目　四四　鐵路哩數　一九七•六九四
（II）採取鐵路民有政策之（註三）國家數目　一〇　鐵路哩數　三七四•四二九

由上表可知採取鐵路國有政策之國家、二倍於採取鐵路民有之國家、是世界有鐵路國有之趨勢也、至其哩數之所以不及民有鐵路者、則因美法英阿根廷等國之鐵路皆係民有故也、（按在一九二五年時、美有鐵路二六〇•五四四哩、法有三二•一八一哩、阿根廷有二二•一五六哩、英有二四•三九六哩）

下表又示世界各國採取鐵路國有政策之時期

比利時	一八七一	德意志	一八七六	意大利	一九〇五
匃牙利	一八七三	俄羅斯	一八八一	日本	一九〇六
澳大利	一八七六	瑞士	一九〇〇		

（註一）詳 Railway Age 七十八卷二十八期（一九二五年六月十三日）
（註二）所列國家、其鐵路哩數均在五〇〇哩以上、其在五〇〇哩以下者闕焉、
（註三）德國鐵路三五、八二二哩、現代準私有制度、故不列入絕對國有或絕對民有制度之內、

（五）結論

余既述中國應採鐵路國有政策之原因矣、余不能不進述國有鐵路之弊、蓋嘗比較世界各國鐵路國有民有之成績、而覺國有鐵路成績之不如民有也、舉其大者、則國有鐵路政治勢力之影響太大、又因營業無競爭之故、設備不如民有、而管理效力尤遠遜之、他如浪費公款、任用私人、加高工資、怠慢職務、又爲各國鐵路國有制度下所難免、雖然、此皆鐵路管理不良之結果耳、非制度自身不良之過也、夫既非由於制度自身之不良、則吾人仍不能不認鐵路國有政策之爲得計、且國有鐵路之流弊、又皆非不可革除者、倘能加以嚴密之防範、與夫國民道德之長進、則鐵路國有、未始不能爲一完美之制度、況在我國國民政府之中、有監督考試之機關、審愼而將事焉、人誰得而爲厭哉、（完）

阿根庭金本位之回復　奏廷

本年（一九二七年）八月二十七日、阿根庭共和國恢復金本位制度之實施、金貨兌換、概免制限、考阿根庭之金本位制、原創於一八八一年、其時頒布新金幣、名曰配蘇（Peso）、每枚含純金一•六一二九格蘭姆、準價合美金九角六分四厘八毫、旋於一八九〇年忽遭金融恐慌、鈔價大跌、金本位制暫告停頓、至一八九九年十一月四日、政府始明定紙幣價格、每紙配蘇一枚、合金配蘇百分之四十四（即四角四分）並指定匯兌局（Caja de Conversion）實行遵照此率、從事金紙兌換、該局一面得收受金貨、換給鈔券、一面應收受紙幣、換給金貨、故金本位制又告恢復、此制施行經年、嗣經歐戰發生、阿根庭政府乃復禁止金貨輸出、自是年八月起、匯兌局不復負兌現之責、如是者歷十一年之久、至一九二五年三月十一日、金禁始解、然匯兌局兌現之義務仍未恢復、該局祇收受金貨、而不將金貨放出、故金本位制、實際上仍未恢復也、溯自一九一四年至一九二七年十二年間、阿根庭之匯價變動殊劇、而尤以一九二一年七月爲最、爾時金配蘇一枚可匯換美金六角五分八厘、去平價甚遠也、乃者該國國際借貸、漸呈進步、國中生產、亦頗增加、而匯兌局之存金、又復聚日多、故政府決於本年八月恢復金本位制度之實施、觀其準備之豐、殊能與首富之各國媲美、如能於貿易、財政諸端、能善爲利導、則該國金本位制度之鞏固、可預見也、茲將其匯兌局歷年所有之金貨準備及其所發行紙幣之比率、錄列於次、（紙幣按一與四四之比折成金價單位千配蘇）

年份	存金	紙幣流通額	準備比率
一九一〇	一八五•九九四	三一五•〇三二	五九•〇
一九一一	一八九•〇四八	三一八•〇八六	五九•四
一九一二	二二二•八七五	三五一•九一三	六三•三
一九一三	二三三•一九七	三六二•二三五	六四•四
一九一四	二二七•一〇〇	三五三•四四三	六四•三
一九一五	三〇五•六三六	四二四•五六四	七〇•三
一九一六	三一六•八三五	四四五•七六三	七一•一
一九一七	三一六•八五二	四四五•七八〇	七一•一
一九一八	三七九•〇三三	五〇七•九六〇	七四•六
一九一九	三八九•〇二八	五一七•九五六	七五•一
一九二〇	四七〇•五九九	五九九•五三〇	七八•四
一九二一	四七〇•六〇〇	五九九•五二八	七八•四
一九二二	四七〇•六〇〇	五九九•五二八	七八•四
一九二三	四七〇•六〇〇	五九九•五二八	七八•四
一九二四	四五一•七八二	五八〇•七一一	七七•八
一九二五	四五一•七八二	五八〇•七一一	七七•八
一九二六	四五一•七八二	五八〇•七一一	七七•八

上述觀之、準備比率與年俱增、自利用上觀之、似不十分經濟、本年金本位回復後、匯價常在平價之上、以故金貨流入、有加無已云、

一九二六年中東鐵路概況（續）

遠東時報第念三卷第九期　褚同吉譯意

改進工人及員司之生活及工作之方法　一九二六年中東鐵路對於技術上商務上之重要事務、已略述如上矣、而關於工人及員司之生活狀況、亦不可不注意者也、其中最重要者、爲日工每日之最低工資、已由四角增至五角增至六十金柯貝克、（Gold Kopek）依現在兌匯率、幾等於本地銀幣一元、（一金羅布合一百二十五至一百三十分）欲改進工人及下級員司之生活、該路新造房屋多所、並改良原有之設備、此外工資及薪水、亦均有增加、最近該路理事會、又議定車上工人及員司之工作標準、計每月自二百三十六小時至二百四十小時、倘財政方面並無障礙、當即採用之、

該路之財政

中東鐵路之客貨運輸、年有增加、於是營業進款、亦隨之而增、其增加之數、實有出人意料之外者、茲錄其營業帳之大要如左、

（單位百萬羅布）

進款	一九二二年	一九二三年	一九二四年	一九二五年	一九二六年
貨運	二五•三	二六•〇	二七•二	三三•三	三八•八
客運	八•六	八•四	七•六	七•九	八•八
營業進款數	三三•九	三四•四	三四•八	四一•二	四七•六
其他進款	三•五	一•七	二•八	四•六	五•〇
總計	三七•四	三六•一	三七•六	四五•八	五二•六

該路之技術處、又力謀改進、以期減少費用、故雖建築新屋及增加工資及薪水、而該路之總收入、仍依比例而增加、故一九二五年之營業比例、（Operating Ratio）爲該路來最佳之成績者、仍保持不變、至於該路收支統計、詳列如左、（單位百萬羅布）

	一九二二年	一九二三年	一九二四年	一九二五年	一九二六年
總收入	三七•四	三六•一	三七•六	四六•四	五二•六
支出	二六•三	二四•三	二一•九	二四•一	二七•〇
淨利	一一•一	一一•八	一五•七	二二•三	二五•六
淨利對總收入之百分率	三〇	三三	四二	四八	四八

該路因有良好之營業成績、於是從事於需要之工作、其費用約五百五十萬羅布、此外該路特種事業之損失、（管理租讓地帶及此等鐵路兵士等等）計有三百三十萬羅布、故一九二六年該路之淨利爲一千五百八十萬金羅布、可謂鉅矣、（完）

最新之世界汽車統計　綏成

據美國商部汽車股（Automobile Division, U. S. Department of Commerce）代理主任 Irving H. Taylor 最近之統計、在本年（一九二七）一月一日時、全世界共用汽車二七•六五〇•二六七輛、其中運客汽車二三•五一八•九二八輛、公共汽車一九四•三七四輛、運貨汽車三•九三六•九六五輛、平均每六六人有汽車一輛、去年同日、全世界共用汽車二四•五八九•二四九輛、平均每七一人有汽車一輛、一年之內、全世界增用汽車達三•〇六一•〇一八輛之多、

各國之中以美國人爲最能利用汽車運輸、平均每五人有汽車一輛、其次爲夏威夷、即檀香山、及加拿大、平均每十一人有車一輛、又其次爲新西蘭、平均每十二人有車一輛、再其次爲英、丹麥、法、瑞典等國、其詳如下表、

各國汽車與人口之比率（一九二七年一月一日）

國別	每輛汽車之人數	國別	每輛汽車之人數
美	五	巴西	四四四
英	四三	丹麥	四三
法	四六	南非聯邦	九九
坎拿大	一一	荷蘭	一〇七
澳洲	一七	瑞士	七六
德	一九六	墨西哥	三〇七
阿根廷	四五	荷屬東印度	一•〇八五
意	二九四	日本	一•三九八
西班牙	一三八	古巴	九四
紐西蘭	一二	愛爾蘭自由邦	八三
瑞典	六一	夏威夷島	一一
比	八一	那威	九二六
印度	三•八九三		

（未完）

工商界

簡報

▲大連子產市益形疲落、昨電跌十二元、尚看疲勢、中市因之跌十兩云、
▲桃肉漢市跌風之猛、大有一日千里之勢、昨中亦跌一二三兩、津桃亞廿五兩、惟但係次貨、高者尚不肯出售、
▲亳州桃仁由郵船運到一百四十包、行家因走場不動、尚未開出、聞此貨自戰事發生後、第一次到申、
▲青島來烟煤一千二百噸、
▲九江來雜糧六百十四包、
▲漢口來雜糧五千〇廿三包、機花一千八百四十三件、芝[illegible]六百四十六件、棉花五百廿七包、桐油三百九十二桶、芝[illegible]八百三十一包、黃豆三百〇三包、茶磚一千四百五大件、官布一百五十件、土機花三百十四件、

外匯

大條銀美銀價俱不動

英先令縮一二五

昨逢星期日、海關暨中外各銀行西商等均事休假、所有國內外匯兌并外股等概無報告、惟大條銀由英倫來電、近期二十六辨士八二五、遠期二十六辨士七半、均無升降、美銀價亦未更改、計五角八分、英對美匯四元八角八分一五六二五、大〇六二五、美對英四元八角八分一二五、則小〇六二五、日美四元六角、大〇六二五、日英勿動、英先令縮一二五、計二先令七辨士半云、

標金

又復疲滯之金價

昨日金業交易所、逢星期日、例祇上午一小時營業、市况略見回軟、同業中交易進出不一、蓋因入條及美銀勿更、人心看低、金市高低相差一兩、結果較上日回小一兩三錢、正月份自晨初開三百五十二兩三錢、比上日收市即降一兩、繼又小至三百五十一兩二錢、嗣後場內買氣似盛、遂高至三百五十三兩一錢、後減爲三百五十二兩五錢、未幾復趨低勢、爾降至三百五十二兩三錢、緣買賣不一、人心不定、嗣仍穩衰、降至三百五十一兩八錢、迨十二點鐘收市價爲三百五十一兩、較前天回落一兩二錢、一小時間最大價三百五十三兩一錢、最小價三百五十一兩、高低相差二兩之譜、銀樓飾金每兩仍兌洋五十七元云、

厘拆

厘價未動拆息平定

▲洋厘　昨爲星期日、銀行照例休假、故現洋進出、更形岑寂、厘市尚平、早市七錢二分九厘二毫五、午市因交易閑散、致無增減、仍計七錢二分九厘二五、與前日收市相同、客帮去胄呆滯、業中買賣亦甚清淡、做出開票劃各款四十餘萬、現洋新幣稍有三四萬交易、小同行轉帳進出亦屬零星、江角早午市仍同開六錢二分八厘、廣角早市六錢一分半、午市六錢一分四厘半、比上日已減一厘、成交七八萬、閘杭省路有去路、大致本街居多、貨戶仍稀、供求相等、衣牌略大三文、計二千七百十九五百文、角坯二百三十三文不更、貼水四十四文、已大一文、而烟店門市銅元兌換反較前日減削一二十文、輔幣亦然、自十角錢四百廿至四百三九十不等、雙毫大體四百六十文云、
▲銀拆　昨星期日、銀行循例休業、錢商各莊收解各種款項亦屬閑散、約計一百萬光景、拆息平定、早市三分、午市相同、比前日加一分云、

烟兌業兌價之紊亂

公共租界電車工友罷工後、銅元兌價、忽然暴漲、每洋易錢竟錯一百餘文、昨日略見跌落、調查南市華界各小錢莊及烟紙店兌換牌、約明每洋易錢爲二千七百二十文、角子兌十角四百三十文、公共租界四馬路一帶、紙兌二千七百二十文、小洋十角四百廿文、且角子易銅元、每一雙角兌換銅元四百四十文、法租界公館馬路及東西新橋街等各烟紙店、兌價爲二千七百五十文、角子十角四百三十文、或四百四十文云、

公債

上週整理債市況依然平淡

各債漲勢未衰…較前續漲一元至一元六七角

上週（自十一月念八日至十二月三日）間整理案內各公債市况、期貨依然頗爲平淡、全週實質各方人氣、較前週大致穩有上落、統觀全週之成交狀況、週初以十一月期已停做、一月期又未開始交易、且各方更需爲交割之預備、以故市面極清、僅約開出八十萬元、週二因辦理交割停市、以後諸日、勢均頗覺小靜、每日成交在一百四十萬元左右、合計全週成交總數六百五十二萬五千元、比前週減少七十餘萬元、內整六佔額較巨、計有四百三十二萬九千元、分十二月期三百萬元、一月期一百三十三萬五千元、整六債有一百十九萬元、計十二月期一百三十七萬元、二月期八十二萬元、現貨市況則比前星期略佳、惟除七年長期十一萬九千元、至上週期整理期現債趨勢、係爲市上需要百元、比前週約超過十萬元、內分整理六厘七萬三千四百元、整六兩者外、其他各債、概無所聞、計全週共開出十九萬二千四年價恆見盤旋漸高、日益堅俏、自週一至週四、每日各號高數角仍旺、買方人氣、始終頗爲活潑、而賣方則依然處於不利地位、各債至一元許不等、惟於週五時、以有實方囤積售出、致各債回跌一元左右、特週四以前、仍甚進較旺而復行拾高、查全週七年整六兩者漲跌狀況、整六以需用較稀、其漲勢亦較爲緩和、七年因各方對之收進較活潑、其漲勢亦較整六爲勁、七年所以漲較巨、當爲有提前還本之消息故也、計全週上落差額最在二元左右、較前週六本月期續好一元、七年現貨及十一月期各漲一元七角許、整現貨爲有除息關係、差小九角、實則漲二元、其一月期貨以於週三始行開做、故其漲跌、亦以週末與週三相較而得、又七年祇現貨於週末做開、計較上月中旬漲二元九角半、庚九六京市則全週無甚變化、二十六元左右上落甚微云、茲將一週間票價統計列後、（單位元）

公債種類	期或現	最高價	最低價	高低差額	較前週漲跌
整理六厘	現貨（除息）	五六•七〇	五三•九〇	二•八〇	漲一•九〇
整理六厘	十二月期	五五•六五	五三•五五	二•一〇	漲一•〇〇
整理六厘	一月期	五六•三〇	五四•七〇	一•六〇	漲一•五〇
七年長期	現貨	六三•〇〇	六一•四〇	一•六〇	漲一•七〇
七年長期	十二月期	六四•二〇	六一•八〇	二•四〇	漲一•六〇
七年長期	一月期（除息）	六三•一五	六〇•五〇	二•六五	漲一•〇五
七年小票	現貨	六〇•〇〇	六〇•〇〇	〇•〇〇	漲二•九五

米市

到貨有千餘石

高粳未動尚活……次貨稍滯……斛開五六百石……市形無榮無辱……陰元到銷相敵……抨帮仍難暢高

▲滬南　中南米情、各帮來源青角泗涇等薄稻到埠五六號、發米銷場依然微微、所賴常帮另買走化約五百餘石、市形無暇榮辱、楓涇薄稻今抵一號、惟泗涇次薄所軋、致走動無幾、練塘之後、泗涇河貨見接一號、去其半數、行情亦無上落、角里蘆尖午間到埠一百餘石、爲時已晚、斛去數十石、市形不甚緊俏、早稻來貨不旺、去路尚動、陰元源源有接、飯胃尚動、酒戶旁觀、蘇同機粳貨雖不涉、本城店交頗淡、形勢中帶疲、蘆仙胃滯、降下五分、而羊尖定局、常錫北粳及南港早稻無有變更、今開常錫機粳十一元六角、四五角、白元十二元、十一元七八角、蘆尖十元〇四角、十二三角、青角薄稻十元〇五分、九元九角、蘆尖十元〇二角、十元、羊尖十元〇五角、三四角、飛來鳳十元〇九角五、至五六角、陰元十元〇三角、一二角、泗涇薄稻十元〇九角、九角五、三四角、陰元十元二角、十元、楓涇薄稻九元八角、六七角、練塘薄稻九元八角五、陰元十元、九元七角、蘆尖九元〇二角、十元、松江薄稻九元七角、陰元十元〇一角、蘆尖十元〇三角五、十元、南江機粳十元〇七角五、六角、羊尖十元〇二角五、陰元十元〇一角、角里蘆尖十元〇七角、五六角、北坪機粳十元〇三角五、二角、陰元九元七角五、羊尖十元〇二角、十元、陰元九元八角、南港早稻十元〇六角、四五角、陰元十元〇二角、十元、蘆尖十元〇一角五、

雜糧

米荳市均軟

菉豆有底都去化

▲洋米　昨星期日交易寥落、市形盤旋之勢、本街辦去一號西貢米一百五十包、價九元八角半、
▲湘贛米　到存缺、無市可陳、
▲黃豆　江北福州帮略有辦動、然去銷不闊、致市腐軟、昨開漢口午豆八百包、價三兩六錢半至二錢半、漢口遲豆一百八十八包、價三兩六錢七分至六錢六分、本街去牛莊青豆九百包、價四兩五錢半、
▲紅粮　江北帮辦胃甚弱、以致市復下跌、後市如去化仍呆、猶防微小不奇、昨開大連紅粮大包二兩七錢二分、中包二兩六錢四分、安五車、
▲菉豆　廣胃尚健、到貨接連、市勢平穩、昨開江北菉豆四百八十包、價三兩八錢半七錢半、南京菉豆三兩七錢、安一百包、
▲芝蔴　到源甚湧、銷路薄弱、市局尚呆、昨開九江雪蔴八兩八錢安一百四十包、九江奶蔴八兩一錢半安三十包、

油市

荳油趨勢回平

牛油仍呈穩固

▲豆油　大連來電報回、人心轉和、脫性頗鬆、進戶因價格過高、致少成交、市場平定之局、昨開梁源洪泰輪大連豆油六十件、價十六兩八錢、茂和慎茂來倉豆油二十件、價十五兩二錢、
▲牛油　到滬兩配、本街各帮去胃尚殆、勢呈穩固、昨開恆茂興新來倉牛油一百五十件、價十七兩五錢、駿源開輪牛莊存油十件、價十六兩五錢、

進口

▲漢口　瑞陽丸來、㊀生漆四三五桶、㊁桊餅四一五件、㊂鮮蛋一一件、㊃芝頭一〇〇件、㊄牛皮二二五件、㊅什貨二二四件、黃浦輪來、㊀雙連紙七九四件、㊁鮮蛋一〇〇件、㊂皮油二〇〇件、㊃麻油一〇〇件、㊄藥材四三六件、㊅磁器一一八件、㊆泡花一四二件、㊇什貨六二六件、
▲九江　江新來、㊀苧蔴五五〇件、㊁棉花九〇件、㊂土紙二二六件、㊃牛漆六八桶、㊄牛皮四九件、㊅什貨六八件、
▲天津　大新丸來、㊀生梨四八〇件、㊁鮮棗四〇〇包、㊂黃板紙四〇〇件、㊃清醬一二〇件、㊄油棉七二包、㊅洋葱六〇件、㊆鐵器二五件、
▲福州　新寧紹來、㊀筍干一六五五件、㊁紙頭一五七五件、㊂茶葉二三件、㊃桔干九五件、㊄桔皮一八件、㊅咸果二三件、㊆什貨六九件、
▲甯波　寧興來、㊀棉花二〇〇包、㊁棉紗一二〇件、㊂小竹一〇〇件、

絲市

上週中外絲繭市况

滬埠洋莊絲銷續呈閑散

上週中本埠洋莊絲市、仍無進展之趨勢、絲週初英美法等處綢商、衆以各綢銷路不暢、作絲尚充、銷不動、廠留日絲等滿如故、滬埠各廠莊絲銷益形閑散、全週白灰各絲經成交不滿二百包、價仍平穩、週末稍落日絲市面雖見轉機、紐約綢廠來電採購遠期滬廠絲市價、紳係間戶乘廉囤積、並非正貨實銷、且以中身等級、來價祇扯九白餘兩、各廠商鑒於海外絲銷不起、因欲維持各廠工作、不惜廉價拋售、本週中當有中身滬廠經五六百包成交、聞係美商一家拋進、華絲商對於絲市前途、仍抱悲觀耳、

海外華絲價仍趨平疲

▲紐約　上週中紐約市場、華絲廠銷依然沉寂、現貨交易類均有行無市、惟遠期廠經有五六綢廠乘賤發電問訊、絲價每磅約跌美金二三分、
▲里昂　里昂市場上週實銷繼續呆滯、華絲價每基羅各跌二三法郎、
▲英印　英倫商等廠經仍無銷交易、印度細絲銷胃仍無轉機、絲價不振、

棉市

星期日之棉市

昨（四日）星期日、紐約棉市始以同業買進而漲、但後以多頭了結而跌、計各月期價如下、

一月期	一九•五〇	小•〇二	七月期	一九•八〇	小•〇五
三月期	一九•六八	小•〇四	十月期	一九•三二	小•一〇
五月期	一九•八一	小•〇七	現貨	一九•九五	大•〇五

利物浦棉市、

三月期	一〇•五三	大•〇八	現貨	一一•〇一	大•一一
十月期	一〇•二二	大•〇八			

孟買棉市、初隨紐約而漲、後以空頭補進徐堅、計各花價如下、

小蓓爾	三二二	大五	勃洛去	三八四	大五
奧姆辣	三四八	大四			

本埠棉市循例休業、到貨計通州花一千包、餘姚花二十五包、價未開出云、

南北貨

龍粉湘蓮俱見提漲

▲龍口粉　際此銷令、本街及杭紹各帮、添辦已見活動、行市亦轉緊秀、昨市正牌廿兩〇五錢副廿兩、較前提漲一兩、龍口產地、已見冰雪、出產銳減少、昨電每包升二六兩九錢、尚乏現貨云、
▲湘蓮　申市樂運、內隧產市轉移、漢口週來到源日缺、客帮升漲、昨電每担提廿五兩四錢、即申價須四十二兩、故申市遂亦帶提、常德四十兩、衡州四十二兩、湘潭四十四兩云、

磚灰市

新磚灰業市場今日開幕

上海磚灰業市場、本設在四馬路四海昇平樓、一任掮客互做交易、而定市面、今因自拉掮客爲患、營業清淡、乃台集同業、將市場遷入城內倉家牌坊磚灰公所內、業經特別市財政局核准、於今日上午十時舉行開幕典禮、並函致各同業、自即日起、如未登記者、亟應從速登記、俾利入場交易云、

茶市

疲滯已極之上週茶市

上週間本埠洋莊茶市、綠茶疲滯、全週成交路莊土莊等路綠茶、及寧州溫州宜昌等路紅茶、總計二千六百八十一箱、較前週減銷三百四十四箱、紅茶市盤多爲堅挺、綠茶一律看跌、逐日市情寥落、蓋以高莊缺、亦不無多少影響、現下英法各國市場對於我國上中莊之珍眉珠茶、需求並未稍衰、惜存底缺乏、來源不繼、實際已供不應求、至低莊紅綠茶、就滬埠存底而論、統計亦不過三萬餘箱、然因數年來、摩洛哥囤積太厚、日本爪哇茶、產額、隨之激增、故近來低莊茶價、雖跌無可跌、而銷路仍未能見暢、目前市勢、似無進展之望云、

上週成交箱數

茶名	箱數	茶名	箱數	茶名	箱數
珍眉綠茶	二九一	秀眉綠茶	三五八	貢珠綠茶	二八
貢熙綠茶	二三一	蝦目綠茶	一二一	眉熙綠茶	六三
針眉綠茶	一一八	針眉綠茶	一二一	眉雨綠茶	一一七
珍眉陳茶	一〇八	秀眉陳茶	一〇九	針眉陳茶	五三
蕊眉陳茶	二五〇	珠陳茶	一二三	娥眉陳茶	二八
眉熙陳茶	二八	貢熙陳茶	三〇	鳳眉陳茶	一〇
宜昌紅茶	二五〇	溫州紅茶	二七三	寧州紅茶	二〇五

茶名	存底數	茶名	箱數
路莊	一〇五一六	土莊	一一四九一
平水	一〇七三五	工夫	二五四四

糖市

上週紐約產市掉期回升

東糖成交增加極鉅

昨星期日公賣處售出之貨計　東白七千四百十四包、赤砂二百包、冰糖一千二百七十五箱、而上週各帮以冬令銷場、辦手衆多、故售出之貨、東白有二萬〇五百四十餘包、赤砂三白包、冰糖一千二百七十五箱、現下存貨有數宗、已告斷搭者、計明華YS、明治YRO、冰糖則壽字祇五五箱矣、上週產市、荷蘭報告至爲平淡、週初與六日比較現貨毫無變動、新糖亦然如此、故本埠價格亦隨市轉移、頗有下跌、二十四號粗白自七兩一錢、降七兩二分半、茲將週間產市電報、列表於下、

星期	現貨	期貨一、二月	三月	新糖六、七月
一	一五•三七五	一五•五〇	一五•三六二五	一六•二五
二	一五•二七五	一五•五〇	一五•六二五	一六•三五
三	一五•一八七五	一五•一八七五	一五•三七五	一六•〇〇
四	一五•三一二五	一五•四三七五	一五•六二五	一六•〇〇
五	一五•三七五	一五•三七五	一五•五〇	一六•〇〇
六	一五•三七五	一五•四三七五	一五•六二五	一六•〇〇

紐約期貨新報告、七月份價格星五開始到電、價二元九角九分、而翌日見漲美金三分、即三、五月亦先升大、因此頗見擡秀、茲亦列表如下、

星期	古巴現貨	紐約期貨十二月	三月	五月	九月
一	二•八七五	二•八二	二•八七	二•九五	
二	二•八一二五	二•七六	二•八三	二•九一	
三	二•八一二五	二•七二	二•七二	二•八七	
四	二•八一二五		二•七九	二•八七	
五	二•七五		二•八三	二•九一	二•九九
六	二•七五		二•八六	二•九四	三•〇二

黃白絲頭標準續疲

▲橫濱　上週初橫濱日絲廠銷不動、行市續疲、週末始稍轉機、華絲市價分表於下、（紐約每磅值單位金元里昂每基羅價單位法郎）

絲別	紐約	里昂	絲別	紐約	里昂
高等滬白廠經	六•一五	三六二	上等川里乾經	四•一四	三二二
上等又	五•四二	三二〇	中等又	三•三七	二一五
中等又	五•〇五	二九〇	下等又	三•二三	一九〇
下等又	四•六七	二七三	上等黃里大經	三•四八	二一四
上等黃廠經	四•九五	三〇一	下等又	三•一九	一八八
上等川黃廠經	四•七一	二六一	上等黃里白絲	三•〇五	一四五
上等八繭廠經	二•五八	一五五			

上週中本埠黃白絲頭市面仍爲呆滯、香歐日商莊、手中掉貨甚豐、海外銷不起、華絲商以金融轉緊、仍顯讓價求售、市氣疲滯、行情續跌、里品絲頭標準仍趨疲勢、計白貨跌半辦士、每其羅開價九先令十辦士七五、黃貨跌二辦士、價開九辦士五、

乾繭廠銷仍滯價仍下降

上週中本埠乾繭市面、廠銷仍滯、緣海外廠經銷不起、手中存絲較厚、原料無甚需要、週末紐約雖有五六百包中身廠經之拋胃、然係遠期貨、各廠無須急遽補購、週間常錫乾繭間祇安綿等廠、成交四五百包、繭本仍祇七百六七十兩云、

工商指南

工商

▲天福綢緞局放盤贈品　三馬路石路中天福綢緞局、承銷江浙四十餘名廠高貴綢緞、該局向抱薄利暢銷、信任各界、此次又舉行八折放盤、並大贈品、故各界士女、前往採購者非常踴躍、
▲銀星社發行『明星賀片』　南市南倉街銀星社、最近出版之電影明星賀年片、『係用上等一百三十磅厚銅版卡紙、三色精印、式樣幽雅、印刷鮮艷、每組十二種、並附贈摸彩透明美麗布紋封一打、售價每組一角五分、批價另有優待折扣、本埠代售有會文堂、光華、泰東、啟新、國民書局等云、
▲大豐綢緞局門前之盛況　三馬路大豐綢緞局、前倩大風出版社姚吉光君、繪一幅當時令之雪景、而幅顯巨、昨已告竣、張於該局門前、一時觀者塗塞、生涯亦因之鼎盛云、
▲三星廠禮券贈品　南京路石路西首、三星廠總發行所、鑒於聖誕節汛、各界人士饋贈殷繁、無逾以禮券爲適宜、使受者可以持券向該廠挑選心愛之物、特自今日起、舉行禮券贈品三星期、凡購禮券四元者、贈送該廠電光雪A一瓶、三元送B一瓶、二元送C一瓶、多購則多送云、

電影

▲馬永貞昨已開映　明星公司最新出品馬永貞、爲張石川導演之得意傑作、全劇注重武術、結構極佳、片中光線佈景、均考究適當、又以素著武術之張慧冲爲主角、輔以王吉亭、趙靜霞、鄭小秋、蕭英等爲之合演、更覺生色不少、昨日在中央大戲院開映、頗受觀衆熱烈歡迎、日夜場均告滿座、並加映蔣宋結婚紀念片、更爲難得之機會、聞座價並不加增云、

醫藥

▲保和堂發售婦科聖藥　本埠河南路老巡捕房對過保和堂、近由雲南順寧運到著名之婦科聖藥雞血膠膏、鹿胎草膏、專治婦女體虛百症、如紅崩白帶、經期不正、乾血癆、以及胎前產後疑難諸症、服之立奏奇效、該膏原料係滇省特產、久已馳名全國、惟以道遠不便、難得眞品、近由該堂派員赴產地採運來滬、以應女界之需求、內附辨眞贈券、可直寄順寧調換同樣藥膏、証明其貨品之眞確、今値該堂六十週紀念、廉價出售、故購者甚爲踴躍云、

文藝

▲翠雲劇社之眞相　袁寒雲先生高足王君敬儀等、在河南路慶和里十號所組之翠雲社、前已開幕、設書甚富、聞王君等素嗜說部、以一人之經濟薄弱、難顧層出不窮之書、推己及人、社會有同嗜及同此感想者、因即一面先斥巨資、購置數千種新舊及最新小說筆記傳奇雜誌叢書、陳列諸架、以遂生平之願、一面則廣徵男女社友、公諸同好、所收些微社費、係作陸續添購新書之用、如此讀者之書費擴充無限、而讀閱之書籍已無窮、此爲一舉兩得之計、固非專以借書牟利爲目的云、

游藝

▲崇德夜校籌備游藝　北四川路青雲里崇德英文夜校、爲擴充校舍、募集基金起見、定本月十七晚、假中央大會堂、舉行大規模之歌舞游藝大會、游藝節目、異常繁多、聞舉出劉蔭龍君、李光華君、盧仲虎君、陸肩吾君、馬重靈君、徐蓮康君等爲籌備委員、現正籌備一切、頗形忙碌、想屆時中外人士、定有一番盛况云、
▲道路會籌備會議紀　中華全國道路建設協會、昨開游藝籌備會、到者有錢化佛、吳蓮成、朱潤章、趙惺吾、吳山、蔣伯器君主席、報告第二次游藝、承荷各股股長股員努力贊助、雖入不敷支、而一片熱忱、深堪欽佩、代表本會致謝、次討論第三次足球比賽、已由張股長接洽、容請王會長便中前往商定日期、舉行足球比賽、閉會後、即行辦理游藝結束、並費成、又討論天蟾舞臺游藝問題、因各項開支過巨、時屆歲暮、銷票殊無把握、應即停止進行、函請原介紹人婉辭、通過、十時許散會、

上海縣註冊農商部給獎

心胃肝氣痛

當時止痛　一瓶斷根　首創老牌　萬試萬靈

此丸藥性溫和、男婦老幼咸宜、專治各種心肝胃氣痛、新老各症、雖多年老病、百藥無效者、服之於半分鐘內止痛、順氣、並治肚腹脹痛、嘔吐等症、無不見效、一瓶斷根、永不復發、（每瓶一元）上海南京路（分銷處）本埠各大藥房、上海寄售處、同仁醫藥所啟、電話北三東四七八

瘡

▲唐拾義瘧疾丸

專治寒熱往來、綿綿不愈之瘧疾、無論連日隔日三日一發、及新久大小各種熱症、皆可一服卽愈、倘試萬應（每盒藥費洋）總發行所上海廣西路角望平大同藥號

學燈

國際借款的償還和國內購買的關係

石洲

前幾篇內容，偏重於原理上的討論。問題有兩方面的意義，就是借款的國內購買力和債權國的內購買力。關於這一層，我以為國際借款的償還，減少借款國的國內購買力到償還的數量，同時對於債權國的購買力，增加到收回的數量。現在分析的研究如下：

先決問題

在一端看起來，這個建議或許是不確實的。借款國的流動財產一旦集中了來歸償債權國，那末在借款國裏因此受到國內購買力的損失，遠甚於債權國因收回而得著的利益。這可把德國在戰後變賣商艦及其他動產來證實。這事對於德國的損失是極大的，而同時對於協約國的所得，却不見得大至於貨物交與，在政府管治之下，也是同樣的情形。政府不是好商人，他們在買賣的時候，很容易做出不道德的事情來破壞市面。若是用斯計劃Dawes Plan，使商人和生產者合作，那末就可免除這種困難。關於債權國所得的貨幣價值，等於債務國所失的貨幣價值，我們有下面幾種學說：(A)把通常商業方法用來做還款的，(B)債權國和債務國的幣制，却是金本位，和(C)世界市場對於國際貨物的行動是公開的。

精細的說，(A)還款的多寡，須對於債權國和債務國的財源和收入發生合理的關係，在歐洲各國和美國之間，就有一個巨大的區別，因為合英、法、比、意各國每年的收入，還抵不上美國一國人民每年的收入。(B)單獨一種大借款償還發生的時候，可以引起嚴重的紛亂，一種每年償還大借款發生的時候，也可以引起局部的紛亂，若是還款的方法，能逐年分批交還，把大借款一步步地解決，那就比較的要簡易些，立一個還款表，準備幾年，而一旦停止，也足以引起嚴重應付的問題，在決定表的時候，應當詳細考慮逐漸歸還的方法，使能達到清償之一日。

國際債務償還的手續

有了上面諸問題的適當解決，我們就可以進行國際債務清償的手續：

(一)債務國於國境內，徵收國庫附稅，此項超越之稅款，其數目和年內償還的數目相符合。

(二)國庫附稅的增收，就是把債務國人民應當用的錢節省下來，在他們國內購買力上除去這個數量。

(三)債務國的物價，要向下低落，因為人民的生產多而購買少。

(四)這樣使債務國內的買者，發生一個好的市面，而賣者，發生一個壞的市面，結果要增加他的輸出品，減低他的輸入的。

怎樣吸收外國匯兌

(五)這樣使國際匯兌市面上發生了對於債權國通用幣償支票單的需要，同時這種支票單的供給減少。因之匯兌市面爭著吸收從債務國博得的匯兌增加數。(未完)

美國棄家之男子

劉強

美國棄家之男子，日多一日，其影響於社會之狀況，殆非淺鮮，用特研究棄家男子之派別，與其棄家之原因，或亦研究社會學者之所樂聞歟？

一•派別　由心理上之觀察，棄家之男子約可分為七派：

一•一曰白鴿派。此派柔懦放縱，儞惰性成。每當冬季市面蕭條時，潛行遠遁；迨其妻子覓得館地，則忽飄然歸來。

二•二曰剛愎派。此派秉性乖戾，常與主僱齟齬，以致失業，或因時運不齊，無從餬口！或因家中不睦，屢次反目。乃拗執不悛，決意去家不返。

三•三曰拂逆派。此派去皆有因，大抵因其妻長舌，故意遠遁，迨其妻知悔，則復歸來。

四•四曰厝託派。此派習於安閒，不願工作。或匿身密室，或朝去暮返。其妻託言其夫棄家，使慈善家能加以經濟上之援助。

五•五曰無踪派。此派一去杳如黃鶴，無從追究。

六•六曰逃法派。此派所處之地，為法律能力之所不及。或在某省棄家，乃潛逃至他省，使本省政府不能引渡追究。或因某省法律不究棄家之罪，故逃至某省者，免罹法網。

七•七曰貧乏派。此派品性最劣，為遺傳性與環境之出產物，其舉動永遠不改，且無遷善之可能性。有時屬於白鴿派，有時屬於厝託派，又有時屬於無踪派，即其妻亦與同病，可知棄家之原因頗為複雜。茲由上列各派別之觀察，可知棄家之原因，略舉之如下：

一•男子方面之原因

1. 大抵棄家者，皆無道德心與責任心，此類之原因，關係最大，苟能消滅之，則棄家不成問題矣。

中華民國十六年十二月五號　星期一

目錄

國際借款的償還和國內購買的關係（石洲）
美國棄家的男子（劉強）
世界文明發展之過程及將來（范錡）

2. 缺乏為父之天性，亦一重大之原因。美國男子每於嬰孩出世時，前後數日間，潛行遠遁，實其一證。
3. 與他婦人私識，遂棄其妻於不顧。
4. 忍心狠惡，乖戾無良。
5. 嗜酒使氣。
6. 怠惰輕忽。

二•女子方面之原因：
1. 女子不諳治家之道，烹飪尤非所習，致驅其夫之沉湎於酒館，留連而不返。
2. 女子不識男子之心理，丈夫稍有微疵，即指摘不遺餘力，以致男子生厭。婦子長舌，唯厲之階，中外無異致也。
3. 女子之欲望過奢，男子不勝供給之苦。
4. 女子役使男子，發殷本為內助，反成內患。
5. 男子棄家復出者，女子仍置不問，且竭力逢迎，遂致養成其夫拋家之習慣。

三•社會方面之原因
1. 慈善團體之疏忽。
a. 地方社會服務之缺少。
b. 慈善事業之重複，慈善團體因欲釣名沽譽故，不能合作，遂致慈善事業有重複之弊。事業重複，則此輩所受經濟上之援助，頗可以支持其一家之消耗，故不妨棄家也。
c. 調查之不確。調查之不確，於厝託派為甚。夫婦朋比為奸。妻令其夫假作棄家之舉動，並張其事於慈善家，而慈善家遂不得不加以援助也。
2. 經濟之困難　家庭收入之不足，或因男子之失業，或因市面經濟狀況之不良，而以冬季為尤甚，加以女工日多，與男工相競爭，遂使男子懶惰之習慣牢不可破。
3. 婚姻制度之不良　美國婚姻制度之不良，盡人皆知，大抵結婚者多不根據真實之情愛，而由於情慾與金錢，千歎新城有猶太人，在銀行中存款甚多，竟棄其妻於不顧；愛阿亞城有一土匠，一個月間，與某寡婦結婚，伉儷甚篤；一年後生一子，甫旬日，其人即更名姓，棄家遠遁，不知所之。此其事均作者之所目覩也。
4. 姑氏之讒言　美國家庭雖小，而其中黑幕重重，非明眼人無從推測。姑妬其媳者，比比皆是，是亦男子棄家之一因也。
5. 法律之不劃一　美國法律各省不同，然對於家庭之事，大抵皆取放任之態度，棄家者由甲省趨至乙省，常無法引渡，有時棄家之事在甲省為有罪，在乙省為無罪，則引渡之事更不成問題矣。
6. 男子缺少適當之教育　男子年少時，環境不良，既無適當之道德教育以培養其責任心，復缺少職業教育使其將來藉以餬口，遂致其人成為無業之流氓，而不得不出此卑鄙之方法，以卸其責任也。

美國素以離婚著名於世界，今則離婚之外，且有棄家之舉，雖其棄家之人數無從稽核，而其影響於社會之生活，則衆目共覩，故謂美國家庭常有室家之樂者，不察之病也。

世界文明發展之過程及將來

(范錡)

四•現代文明中心地及其發達之原因

現今世界文明之中心，當首推歐洲西部及中部，北美洲之東北部及西北部太平洋沿岸，其次為東亞之日本，至澳洲東南隅，及南太平洋中之新西蘭(New Zealand)等文明生活亦頗足稱一時，但不過英人殖民地，無異西歐之文明，茲不另述，僅就歐美日本而論，并一考察其原由。歐洲文明中心地，約有一百一十萬方哩，占全地球面積約有百分二居民共約二十六千萬，占全世界人口百分之十七。自十八世紀來，此地實為世界文明之中心；新思潮鼓盪于宇內，製作物遠播于全球，政治上社會上支配之權力，實占全地面百分之六十，其文學，美術，教育，至今猶風靡新大陸，近且有種種新思想之發現，而見于具體的組織，此外種種發明發見，科學原理，皆會萃于此，近二百年來，苟無此地文明之勃興，則人文進化，尚在遲滯中者，而人類歷史，亦將無變動。但此地所以能發生文明者，其故亦自有在，約而言之，可得數事焉：一•氣候關係，近千年來，此地雨暘時若，風雷時作，足以刺戟居民之精神，而且增其活動之能力；二•列國并立，地醜德齊，一如中國春秋戰國時代，足資觀摩進取；三•西歐臨海，中歐交通便利，民知開通，人心自易于發展；四•政尚民治，無專制之壓迫，個性自由，足資發明創造；五•異族通婚，發生優良之分子，得適當之教育，足以發展其天才；六•承過去二千餘年希臘羅馬之遺產，足資憑借；七•科倫布新大陸之發見，足以鼓舞歐人向外發展之冒險心；八•文藝復興後，思想脫離舊羈絆，益足鼓舞人心，向上發展；九•法國革命後，社會制度組織，日趨于改變，亦足助長個人之發達。茲九者，除第三項地勢無甚變動外，餘者為偶然發生之事實，其時期雖有先後之別，要皆不失為助長歐洲中西部文明發展之原因。(未完)

馬彥祥、曹雄村、葛毅成、吳溥、陳業內、劉思訓、陶其情、志廉、詹文滸、徐丹甫、梁實秋、王起、聞一多、野萍、陳治策、此君、徐紹烈、陳兼士、謝曼、倪渭卿、放言、張超雲、樾孫、離塵、蔣石洲、金兆梓、趙鏡元、劉既漂、陳光增、晟園、李邦棟、郭佰桐、唐慶增諸先生鑒：十一月份學燈承惠稿件為感。茲略具薄酬，請即至敝館會計處領取為荷。學燈

教育界紀事

蘇教費委員會今日開會討論教費整理處長之繼任人選、經公推薦齊鐵生、並議決關於蘇省教育經費各種問題

▲本報四日南京電

四中大中等學校教職員聯合會成立

第四中山大學中等學校教職員聯合會，前於十二月一日在鎮江開過預備會，討論一切，茲於三日在南京八府塘省立第一中學舉行成立大會，計到會代表三十五人，上午八時開會，(一)推舉彭百川主席，廣寅野王玉章紀錄，(二)舉行開會儀式，(三)主席報告開會宗旨，(四)通過會章及宣言，(五)選舉彭百川、狄鐵崇、吳子修、金崇如、楊宗宇、王玉章、陳榮泰、鄭保玆、張海澄九人當選為執行委員，朱玉玉、廣寅野、蔡松筠為候補委員，攝影後散會，下午一時全體代表至行政院大學院等處請願，請發下學期各教員欠薪，並請以後按月發費，晚間南中南女中公宴外來代表，定四日繼續討論議案。

職業指導運動今日閉幕

昨日為上海市職業指導運動之第七日，上午舉行職業談話，下午在女青年會公開演講，三時半開會，張志學女士主席，先行禮如儀，次主席致開會詞，略謂今日雖為職業指導運動閉幕之日但實際上乃為職業指導開始工作之時期，故今日之演講會，甚為重要云云，次淩其瑞女士演講「人類與職業」，略謂人類生活，全恃職業，職業不僅爲已，欲使人人職業滿意，全在擇業問題，我人任小學教育者，尤應注意兒童個性，予以充分修養云云，次廖茂如博士演講，大意謂論語子路問政，孔子以足食足兵民信之爲答，可見信爲人生職業之資本，目前職業界看個人之地位太重，個人人格太輕，事事惟利是趨，而以取巧作爲能，此種職業，於社會無益，孔子所謂自古皆有死，民無信不立，誠哉此言，希望擇業者均重信用而以人格爲前提，不使犧牲地位，不可墮落人格，青年初入社會，尤應注意保持，不使人格為物欲所誘云云，次上海特別市黨部婦女部長李峙山女士演說女子職業指導之重要，略謂女子應參加職業，(一)發揮天性，(二)經濟獨立，(三)擴大生活效良，此就女子而言，若就男女而言，(一)可以減輕男子擔負，(二)家庭間有互助合作之功能，在社會方面而言，(一)增加社會生產，(二)增與辦事興趣，(三)男女社交公開可以減少婚姻痛苦，又提出參加職業之障礙，(一)舊禮教之束縛，(二)社會輕視女子之心理，(三)生理上之困難(如生產等)，苟能排除以去，以革命精神行之當有無窮希望云，次婦女節制會幹事范薄理女士演講，從女子心理到女子解放，略言女子解放是脫離外力之束縛，恢復自由，當先打破舊社會之惡勢力，自原始人類以迄今日，女子幾處被征服地位，自從經濟勢力壓迫女子，於是女子事事受男子束縛，而女子經濟力日以薄弱，而被男子之征服欲解放女子經濟問題，須使女子職業解放，要女子解放職業，(一)使女子有職業之機會，(二)使女子有職業之技能，要使女子有機會，(一)開設社會職業機關，(二)對於職業機關之調查與統計，(三)有職業指導所及介紹所，至職業技能分知識實習應設立女子傳習所及女子商場，一方培植人才，一方練習經驗，而女子人人自能有事，重職業之觀念云云，乃由主席稱謝即散，其會遂告閉幕。

市學聯會之兩會議

▲四次執委會　上海特別市學生聯合會，於昨日(三日)下午三時開第四次執行委員會，到浦東、大夏、南洋醫大、暨南、澄衷、滬江、文專、法政、中公、四中大商學院、上海中學、光華等十二校，秘書處主任龍君因有要事缺席，推宣傳部主任大夏代表貢野秋君主席，行禮如儀，主席報告，次討論(一)參加一二一二慘案市民大會案，議決各學校務須一體參加，(二)各校組織一二一二慘案後援會案，議決通令各學校於最近期間內組織一二一二慘案後援會，發表宣言并定期罷課一天，各校出發演講，同時開追悼會，(三)宣傳部提議解決本會經費案，議決1派復旦代表暨南代表汪竹一君向市黨部領取所欠津貼，2組織收費委員會，當推女子文專、復旦、光華、大夏、南洋醫大、中公各校代表負責向各校學生會收費，(四)大夏大學學生會函請照撥陳堯二烈士撫恤金案，議決提交代表大會討論，轉函黨部與政府撫卹，(五)遠東大學學生對教授屠某不滿，請本會指導援助案，議決由該校學生會辦理，不必另立委員會，(六)援助崇墓里因工部局越界收捐案，議決推宋灼韓二君前往切實調查，2致函該房客等促其團結，來本會詳述經過及理由，以便本會根據進行援助，(八)第三次代表大會交辦事項，第一條第六項由宣傳部辦理，第三條四條五條交秘書處，第六條第一項交宣傳部，臨時動議，(一)通過宣傳部秘書劉慧君，(二)推代表汪竹一宋灼韓二君負責調查燕鏡同學因斯英美烟公司廣告受辱案，散會。

▲一一次宣傳委員會　本市學生聯合會暨於近日時局混沌，民衆不明真相，深恐爲反動份子誘惑利用，故特定於二日午後二時，在該會會所開第一次宣傳委員會，討論一切，到法政、南洋醫大、暨大、民治等二十餘校，由該會宣傳部主任報告開會宗旨後，繼以討論，並將討論結果摘紀於後，甲修正擬英美烟公司能工工友及工友被英兵槍殺案，議決，(一)校外宣傳，A集中宣傳、二、函各學校停課一天，(三)日期由學聯執委會議定通告，四、由宣傳部製定宣傳工作報告表，五、整個不出發宣傳者由本會懲辦，個人不出發者，由該學生會懲辦，一、各校組織宣傳隊五人爲一組，四組爲一隊，二、宣、三、宣、四宣、五函請影戲院加映關於本案標語及影片，乙、擬援一二一二慘案，議決由宣傳部參考前案辦法修改，通告各校執行，丙、加緊工農宣傳案，(一)工人方面、一由各校義務學校及校工會入手，二、更進一步設法入工廠工會宣傳，(二)農人方面，一、酌派宣傳隊到鄉間宣傳，二、組織方法地點日期等由各校酌定，丁、臨時動議，(一)寒假工作案，議決保留，(二)懲戒缺席宣傳委員案，議決呈學聯執行委員會核辦。

四中大校務會議委員選舉結果

第四中山大學校務會議，爲大學本部之最高立法機關，依照該部組織大綱第十六條之規定，除當然會員外，應由教授大會議決，以實現教授治校之精神，前經教授會選舉代表參加，由各學院分別自行選出者，應得十五人，由全體教授講師公選者十人，以上二項選舉，業已辦理完竣，並由教授會公推之，檢票員胡剛復竺可植監票，揭曉，當選人姓名照錄於下，(張乃燕楊允中胡剛復鄭宗海湯用彤權先來戴修駿程其保樂文照蔡無忌周仁竺可植段子燮王季梁吳有訓何魯孟憲承高君珊張士一蕭純錦張天才蔡堡徐國石沈覲郭須靜張景鉞常宗會葉元龍盧賢明閻一多宗白華張漢實思緒張峻陳蓉蔡翹)

蘇教費委員會與稽核會之簡章

江蘇教育經費委員會簡章及稽核員簡則業經大學院核定茲分錄于下、(甲)委員會簡章，(一)本委員會爲謀教育經費之適應需要協助省行政長官對於教育經費之收入支出款額及用途得相當之考查或籌議整理方法，(二)本委員會由下列人員組織之，江蘇省財政廳長、國立第四中山大學校長中華民國大學院代表一人、江蘇省政府代表一人、江蘇省教育會代表一人、國立第四中山大學區教育行政院代表一人、國立第四中大學部二人、第四中山大學區設立中小學校代表二人、由本處支援經費之其他學校及學術團體代表一人、江蘇熱心教育之紳耆二人、委員任期二年、每年改選半數一人、(三)本委員會設委員長一人、由委員互推之、(四)本委員會委員均爲義務、(五)本委員會每年於三月六月九月十二月開會、由委員長定期召集、遇必要時、得開臨時會、(六)本委員會得設常務委員三人處理常會議決所辦之事務、但辦理情形報告於下屆常會、遇必要時並得通訊報告之、(七)本委員會設於南京、(九)本簡章由第四中大校長會同江蘇教育經費管理處、呈報大學院核定後施行、(乙)稽核員會簡則、(一)本會由江蘇教育經費委員會推舉五人爲稽核員、(二)稽核員無被選資格、不以教育經費委員會委員爲限、(三)稽核員之職權、稽核管理處組織大綱、(已誌前報)第九條所規定範圍並注意於稅額之比較及支款之用途、(四)稽核員以一年爲一任、連舉後連任、(稽核員會細則)(一)稽核員會設稽核主任一人、常任稽核員二人、(二)稽核員會常會於每月第二星期中行之、由稽核主任定期召集、遇必要時得開臨時會、常會臨時會須過半人數出席始得開議、(三)常任稽核員每二星期到處一次、辦理應行稽核事、(如臨時發生應行稽核之事、由稽核主任通知常任稽核員隨時到處)(四)稽核範圍據教育經費管理處組織大綱第九條所規定、注意於稅額之比較及支款之用途、(五)凡經稽核事項、均由稽核員加章後、送處長執行、(六)稽核員得隨時到處稽核簿冊、及有關係之文件、(七)稽核員得聲述意見於處長、(八)本細則有未盡事宜、開常會時修正之。

小學教育普通研究會開會紀

上海縣小學教育研究會於昨日上午十時開普通研究會、各校教職員之到會者八十餘人、由教育局潘局長主席、議決各案如左、(一)國語文成績展覽會征集成績辦法、議決、一級法、(甲)平時成績、(一原本)單級學校全部複式學校每年級二分之一、單式學校每學級三分之一、(乙)特選成績、(令兒童將選定之原本謄清)、單式學校每學級(即教室)每題各選一篇、每級裝成一冊、複式及單級學校每年級大小楷各一冊、(乙)其他如有對聯屏條行書或鉛筆鋼筆等各校當然成績、亦得送會陳列、標簽由局規定發校、形式不拘、(一)補推辦理成績展覽會之市鄉代表、當推定三鄉公立胡伯強、馬某張經野、塘灣馬發文、曹行顧耀先、法華胡伯寅、引翔引溪校點林方準修、(一)學校行政組織及訓育方針、將應擬之組織議決及方針在教育月刊發表後、再行研究、(一)編造黨化教育的歌曲、議決由各校擬定送局、由市鄉編成送局、(一)黨化教育具體辦法、議決由各校擬定送局、研究改進、(一)陳行鄉第十一校函請研究珠算口訣、議決登入月刊、再由各校研究、(一)高行第二校函請研究珠算口訣、塘灣鄉第一校臨時提議緩法成績上應用何種符號、舊符號或新標點、議決由各校自行酌定、

皖教廳職員發表

代理皖教廳長雷味琴、視事後、先後將科長秘書發表、已誌前報、今日(念八日)上午、雷氏已將全廳職員、完全發表、計裁去前任新委職員三十餘人、加入新職員十餘人、其名單如下、秘書戴九峯、李岳立、第一科科長、徐恩棣代、科員、程會三、陳述明、王璋、程宗潮、楊德貞、丁且新、儲季尙、胡道鳴、第二科科長、汪開棟、科員、陶楨、吳德超、程醒初、周承秀、劉保粹、解震、吳焯、張皖如、劉子芳、尹久恒、第三科科長、官煜、科員、胡貴城、黃世農、陳介宇、洪昌提、王賡、王子潤、樂英瀞、金一涵、石君衲、徐慧娟、督學、王立櫺、楊中明、譚聲內、程勉、事務員、汪泰慶、徐靜娟、馬秀英、方複全、張丙炎、湯文年、周慶年、李倚迪、其餘之錄事亦裁去五六人云。

法科大學追悼潘大道

本埠法科大學昨日(四日)、在該校舉行前校長潘大道先生追悼會、會場設該校大禮堂、上懸總理遺像、中爲潘大道先生遺像、旁掛黨國旗、四壁聯輓滿目、殊無疏隙、下午一時、振鈴開會、該校董事傅寄瞻、吳凱聲全體教職員學生、及南京中央黨部劉自如、中華學藝社朱章實、四川旅滬同志會劉宇、暨各團體代表來賓課毅武等共五百餘人、先奏樂、次全體肅立向黨國旗及總理遺像行三鞠躬禮、繼由主席楮輔成君恭讀總理遺囑、靜默三分鐘、主席報告開會宗旨後、家族潘入道君報告潘君生平歷史既畢、由李君兆青奏哀樂追悼、樂聲起處、凄惻動人、又次爲該校吳柏恆君及上海特別市三區十四分部、四川同鄉會中華學藝社等代表讀祭文、(周長丞略)再次由來賓傅撫璟、王兆榮、劉宇及該校董事會代表楮輔成、教授李鋼奇、繼顧驥君先後演說、詞極淋漓痛切、而尤以傅王兩君說時聲淚俱下、全場感然、最後提出議案數條如下、一、將潘大道先生遺稿，由該校刊行叢集，二、對潘大道先生子女教育由該校暨四川同鄉會及學藝社共同負責籌集，三、繼續組織潘案委員會，四、呈請中央黨部撫恤，五、將來在該校建造銅像，以誌不忘，六、該校大禮堂改爲大道堂，圖書館改稱力山圖書館，七、該校校刊每年出版特刊一次，以資紀念，末攝影散會。

愛國女學二十六周紀念會第一日

本埠閘北天保里愛國女學、於三日下午一時起、在該校操場開運動會、來賓約八百餘人、滬上體育界到會參觀者、亦屬不少、首由季穀生報告開會宗旨、次由孫紹伯按次報告節目、數目節目次有傳、張英毅、沈明珍、吳幼軒、曾釆、侯子英等、均在場上指揮一切、運動(一)校友排球比賽、(二)小學科三四年級八段錦、(三)體育科普美徒手操、(四)體育科一年級印度舞、助以留聲機器、(五)初中一年級踏軍球、(六)小學科五六年級拍掌操、(七)體育科二年級雙人舞、(八)小學體育科太極拳、(九)體育科啞鈴操、(十)體育科農事表情操、(十一)小學科一二年級表情操、(十二)體育科棍棒操、(十三)體育科障礙擲籃競賽、(十四)體育科籃球比賽、散會時已五時云、

中國公學學生參觀兵工廠

中國公學自本學期創設理工學院後、不久即有數理化工程學會之產生、該會成立以來、成績頗著、歡請名人演講、復作課外研究、又爲增加機械上之知識計、於昨日(星期六)隨同該會指導帶瀚君赴高昌廟、兵工廠參觀、經該廠工務處處長鄭點石君介紹工程師謝君指示一切、參觀該廠內之機器廠、煉鋼廠、造砲廠等、每至一處、謝君必詳爲解釋、如砲彈大砲之種類及其軍事上之用途、手機關槍之用法、拍擊炮之用法、均屬罕常難見、該會會員以參觀之機會、得學理之証實、莫不滿意而歸云、

甯波效實學校旅滬校友會開會

甯波效實中學校旅滬同學、發起組織旅滬校友會、已舉行籌備會二次、定於十二月十一日(星期日)開成立大會、地點假西藏路寧波同鄉會、時間自十二時三十分起、並備有游藝以佐餘興、昨日舉行第二次籌備會、業已印發通啟、邀請各校友蒞會、聞該校校友旅滬者約百五六十人、肄業光華、復旦、交通、大同、同濟各大學者居其多數、此外執業工程、銀行、新聞、法律、醫學、教育各界者、均不乏人、想屆時叙集一堂、定有一番盛況也、

體育消息

英防軍三對二勝樂羣

最後一分鐘內定勝負

昨日下午三時、樂羣與英防軍作甲組錦標比賽於足球場、觀者千餘人、樂羣以前屢遭失敗、而近兩週內、士氣似振、故昨日之戰、雖前線未能齊全、成績尚稱不弱、苟非最後一分鐘內、小有疏忽、被敵所乘、結果僅爲各二、但以英防軍之驍勇善戰樂羣得此結果、良亦不易矣、

樂羣開球即繼以攻擊、然英隊殊精強、抵禦之下、得球即攻、從右方直入、樂羣守門員奔出挽救、球未還出、及守門員退回球門前時、第二次之射擊已隨之而至、不及抵擋、幸後衛楊英適當其位、而球高不能用頭頂、乃急以手托之過橫木後、裁判員未能看清、猶以爲守門員救出者、乃不判罰十二碼球、而踢角球、樂羣方以爲幸、而角球踢來殊佳、英隊左前衛由後衝去、一蹴而中、樂羣依然貪去一球、僅得一場空歡喜、此時或且反願被罰十二碼球矣、不數分鐘、樂羣之機會至、歐陽單人直入、舉足攻門、乃被英後衛攔斜、成角球、鴻仁在左角執行、球不甚高、而球門前之攻守二方、均未擋着、乃從人叢中穿牛門之左角、右翼適奔至、臥下攔踢而入、樂羣亦勝一球、前半時中、乃各進一球以終、

後半時之前三十分鐘內、雙方仍未見有成功之機會、惟英隊勢較盛而樂羣因處頂風方面、成角球者凡五六次、然結果並無危險、時英隊挪球入界、球爲左內鋒所得、向後擦定、即向樂羣球門左角踢去、察其意、似欲傳至右方、而球受風吹、不之右而之左、樂羣守門員見球緩而無力、易之、乃竟被從跨下徐徐滾入、而負第二球、守門者因莫明其妙、而踢者尤覺意想不到也、樂羣經此挫折、奮勇當先、乘英隊內部空虛之時、遠傳而入、右翼得球、進行殊緩、幸見機早、輕向左撥、李寧照適衝至、即順勢射門、守門員撲空、球遂穿門而過、英隊亦負二球、而成平手、時距比賽終了僅數分鐘矣、方謂雙方勢力、已成强弩之末、必能保持此無勝負之局面、不料最後一分鐘內、英隊右翼沿端線踢來一球、適成弧形灣入球門、守門員不及防、英隊乃勝第三球、而時不待、樂羣勢再無平反之可能矣、樂羣昨日之負、守門員不得辭其咎、而察其平日成績尙可、蓋未能究研風力對於足球之影響、故有此一再之失錯耳、

足聯會乙組昨賽結果

足球聯合會昨日共有六組比賽、結果如下、

與賽隊名	比較	優勝者	裁判員
培德與白虹	七對零	培德	余衡之
友愛與悅羣	一對四	悅羣	裴熙元
寶塔與大夏	三對一	寶塔	錢一勤
暨南與暨商	八對一	暨南	李繼元
友興與羣進	一對四	羣進	李寵元
東方與昌華	一對七	昌華	黃文建

上海中校體育會成立

十校合組：職員選定
足球錦標：下週開始

上海中等學校體育聯合會、昨日下午二時假天天公司開成立大會、到者有暨南附中、浦東中學、光華附中、復旦附中、復旦實中、持志附中、上海中學、民立中學、立達學院、澄衷中學十校代表二十餘人、由蔣湘青主席徐文駿紀錄、首先通過會章及細則、(過長從略)次即選舉職員、當選者會長蔣湘青、副會長梁官松、書記徐文駿、會計張天勝、復根據十次籌備會議之決案、先行足球比賽、故即席由會長指請張天勝、梁官松、裴熙元爲足球委員會委員、王思梅、朱重明、徐文駿、爲小橡皮球委員、分別負責進行、並議定足球錦標於本學期結束、小橡皮球則於下學期舉行、結果報名加入足球者有八校、當經足球委員會決議、分兩組舉行、每組四隊、均用單循環制、兩組中之優勝者再行決賽、以定錦標、比賽時間規定兩個四十分鐘、勝一次得兩分、和局各得一分、每隊報名人數、以十五人爲限、每次比賽、得有替補員二人、逾規定時間十分鐘不到者、作棄權論、比賽地點用抽籤法決定、如今日甲至乙校者、明年乙至甲校、裁判員由主隊負責聘請、但須於三日前徵求各隊同意、比賽畢、與賽之雙方、均應將比賽報告單填明、於比賽後一星期內寄交書記處、(復旦大學徐文駿)否則罰金五元、茲將足球比賽之兩組分配、及比賽時日、地點、表列於後、

▲上字組秩序表

(隊名)	(時日)	(地點)
立達與持志	十二月十一日下午二時	江灣持志
復實與暨南	十二月十一日下午二時	眞茹暨南
立達與復實	十二月十八日下午二時	江灣復旦
暨南與持志	十二月十八日下午二時	江灣持志
立達與暨南	十二月念五日下午二時	江灣立達
持志與復實	十二月念五日下午二時	江灣持志

▲海字組秩序表

上中與光華	十二月十一日下午二時	大西路光華
復附與浦東	十二月十一日下午二時	浦東
上中與復附	十二月十八日下午二時	陸家浜上中
浦東與光華	十二月十八日下午二時	浦東
上中與浦東	十二月念五日下午二時	陸家浜上中
光華與復附	十二月念五日下午二時	徐家滙復附

崇德女校二次戰勝復旦

昨北四川路白保羅路崇德女子高級中學籃球隊、與復旦大學女子籃球隊、在復旦球場、舉行第二次友誼比賽、公証人李祖棋、結果十一與六之比、勝利仍歸崇德女校、

小橡皮球學校組之比賽

上海公共體育場小橡皮球競賽會、昨日上午九時起爲學校組比賽萬竹與慈三、時化與縣一、廣肇與農壇、澄衷與暉橋、昌世與梅溪、茲將各隊比賽成績錄後、

比賽者	評判員	上半時之結果	下半時之結果	總計	優勝者
萬竹與慈三	倪七明	二—四	〇—二	二—六	慈三
時化與縣一	王世保	一—〇	〇—〇	一—〇	時化
廣肇與農壇	翟越	六—〇	四—〇	十—〇	廣肇
澄衷與暉橋	劉樹寅	三—〇	二—〇	五—〇	澄衷
昌世與梅溪	劉高鈞	〇—〇	〇—〇	〇—〇	和局

照相業理髮業

寶德照相館　跑馬廳卡爾登西隔壁　電話西三六五八　經理區炎廷田衡良

四川路青年會對門　中央攝影公司　一週紀念　特價一月　一元的照相一元的五美術的廿四寸放大

大華男女理髮　開幕　專聘歐美藝術精良清潔舒暢招待殷勤如蒙惠顧從克己以免賠費而廣招來　北四川路崇業里間壁三六七號　用上等化妝品各式睡椅便坐臥適意紳商闊閣惠顧概

藝術

明星注意　歐洲藝術家B. Georz親授最新式時新交際舞學每種僅收五元造就專門人材章程函索即寄　霞飛路三二五號凱爾氏舞蹈傳習所

中西藥業

國人自製立勃絡髓　係有機化合物為補血强壯妙品定價又廉詳細說明見本報(每星期三)第一張內　上海城內虹橋西首福康西藥店發行

中西醫業

西醫眼科周生來　專用最新科學療法醫治一切目疾如沙眼星翳珠內障紅腫危險疼痛流淚怕光等症　南京路大新街口保愈醫院上海肺癆台灣壁牛黎醫院啟

德國醫學博士米藹德　本醫師為外科產科及婦人科專家能取孕血液判定胎兒之爲男爲女不論受孕久暫皆有把握　門診所江西路三十三號　時間上午十時至十二時下午四時至六時　電話中央四四二五

娛樂品業

西洋女子　來自巴黎精於按摩術時間隨便地址在霞飛路二五九號樓上

專修彈子檯　蔡國記彈棒廠　虹口乍浦路四七八號　本廠新到袋口標準尺寸能使袋口正確外國俱樂部均由本廠改正今尚未備俱樂部行特此通告如欲改正者請明地址本廠即派技師前來試驗概不取資函示

儀器文具業

美麗價廉舊郵票　專售各種飛禽走獸草木古蹟等類郵票定價低廉如蒙惠顧請於每日午前親臨不勝歡迎　上海徐家匯孝友里廿號朱樸廬

長興花園　南京路十二號開洛公司樓下　專售各種鮮花文明結婚花籃以及花球花圈各色花籃　如蒙定購格外克己

商務印書館　河南路及北四川路　電話中央八〇七　自製理化器械標本模型中西文具紙簿出品亦有經售尤爲精巧

中華書局　四馬路棋盤街轉角　電話中央四四〇　自製並經理販賣各種理化器械博物標本中西筆墨紙簿風琴等玩具留聲機

科學儀器館　河南路八五至九號　電話中央八二〇一　開設二十七年發售儀器文具設廠自製收羅豐富物美價廉備有目錄贈送分館奉天漢口及新鄉

徽州詹方寰立氏筆墨茶葉莊開幕　上海城內舊教場中(門市部)　欲購現成定印牌號者請至大馬路平望街十號英印務局接洽必能滿意　電話中央七二二九分

便宜彩色美女日歷

昨日上海市民大會之激昂

援助一一二二慘案

到團體代表約五千餘人…發表重要宣言…通過提案三項

自南京一一二二慘案發生後、首都慘案後援會即派代表來滬、報告慘案經過眞相、上海特別各級黨部上海縣黨部、上海學聯會等各團體、均憤慨異常、先後發表宣言、反對國民政府是項不當之措施、後市黨部復議決于昨日下午二時在西門公共體育場、開援助慘案市民大會、二時半、各級黨部各團體先後蒞止、約到二百餘團體、五千餘人、首由陳德徵報告開會宗旨、次由首都各界慘案後援會代表谷正綱報告慘案經過、（同前日各報所載不另錄）甚爲激昂、到會民衆莫大憤慨、而尤以主席台前、滿懸被難烈士血衣、足令見者酸鼻、再次有勞動大學教師賀楚強、前十七軍政治部主任邵華演說、末通過提案及宣言、高呼口號散會、詳情分紀如左、

▲大會秩序　開會秩序、（一）振鈴開會、（二）向黨國旗總理遺像行三鞠躬禮、（三）主席恭讀總理遺囑（冷欣）、（四）靜默三分鐘、（五）主席報告開會宗旨、（陳德徵）（六）報告慘案經過眞相、（七）通過提案、（八）通過宣言、（九）口號、末派賀楚強、陳德徵、涂達華、遠野秋、隋煥東五代表赴拉都路蔣宅在中央全體會議上陳述大會意見、

▲到會團體　上海特別市各級黨部、上海縣黨部、市農民協會、工人總會、各職工會、各業商民協會分會、上海學生聯合會、各學校、各校學生會等、二百餘團體、代表人數在五千以上、

▲大會職員　主席團陳德徵、冷欣、冷雋、劉雲、司儀、鄭子褒、總糾察張千聲、總指揮高蔭祖、紀錄湯德民、吳正燧、

▲主席報告　今天我們在此地舉行這個紀念、也可以說援助南京一一二二慘案的大會、原因是爲了十一月二十二日、南京的市民、在血花公園開慶祝北伐西征勝利大會、到的人數很多、不料在會後竟發生大批勇敢的革命的民衆被殘殺的一件大慘案、此事發生以後、我們後死的革命同志、都有三點相同的感想、（一）南京是國民政府、也是革命政府的首都、被慘殺的又不是反革命假革命不革命的、乃能眞革命的青年民衆、在革命政府的首都、發生慘殺革命的民衆之事、這是在革命歷史上多麼痛心的一事、所以大家都要求革命的國民政府、對於此事的主犯從犯、一概從嚴懲辦、（二）被難的都是中華民國來的主人、有建設能力的革命青年、現在被假革命者所殘殺、我們應該要求國民政府給被難者優厚的撫卹、死的更應該給予國葬、使已死未死的革命民衆[illegible]民政府是爲人民謀利益的政府、這件慘案竟在首都發生、雖則不是國府所主使、然而國府也應當負相當的責任、所以我們對於此事、應有鄭重負責的宣言、使國民政府治下的革命民衆、都得到相當的保障、我們的所要求者如此、今天我們在報上得知中央執監委員的預備會議、對於此事已有解決辦法、就是給予死者傷者以優厚的撫卹、或另籌妥善的善後辦法、對於主使嫌疑者、一律暫時看管、聽候將來特別法庭的審理、譚蔡兩委員已要求國府對於他倆從嚴處分、我們聽到這項消息、應該表示十分的同情、所以我們今天這個大會、一方面要求國府從速實現他們對於一一二二慘案善後的決議、一方面我們應聯合我們的力量、擁護爲我們謀利益的中央執監全體會議、使中央各委員精誠合作、決定有益我們民衆的種種議案、以解決黨內一切的糾紛、解除黨外一切的壓迫、

▲通過提案　「對時局的、（甲）擁護中央全體會議、（乙）根本取銷特別委員會、（丙）粵事應由中央全體會議解決、對一一二二慘案的、（甲）嚴辦慘案首從各犯、（乙）優恤被難諸同志家屬、（丙）保障民衆集會言論自由、對共產黨的活動的處置、（甲）請中央委員會制裁徐謙活動、（乙）請中央開除徐謙黨籍、」

▲大會口號　（一）革命的民衆團結起來、（二）擁護中央全體會議、（三）主張粵事由中央全體會議解決、（四）根本取消特別委員會、（五）打倒破壞全體會議的反動分子、（六）剷除腐化分子、（七）打倒西山會議派、（八）撲滅中國共產黨、（九）請譚蔡兩委員秉公辦理、（十）嚴懲慘案主從各犯、（十一）撫恤被難同志家屬、（十二）肅清殘餘軍閥、（十三）打倒帝國主義、（十四）實行三民主義、（十五）完成國民革命、（十六）中國國民革命萬歲、

▲演詞紀略　邵華演說詞、略謂、慘案發生原因、乃特別委員會、與西山會議派所構成、我們要雪仇、必須打倒特別委員會、及腐化的假革命的西山會議派、我們要打倒西山會議派、取消特別委員會、必須擁護中央全體會議從速開會、要使開會成績優良、必須促汪蔣兩領袖合作（賀楚強演詞大致相同茲不贅）、

▲大會宣言　親愛的同胞們、十一月二十二日南京革命民衆、因慶祝討唐勝利舉行遊行、示威之際、突遭慘殺、死我民衆數人、傷我民衆數十人、夫以總理指定之首都、青天白日之下、彼腐化惡化份子、竟敢指揮軍警、屠殺純潔之民衆、實爲中華民族史上之未有奇辱、亦國民黨黨史上之空前大恥、彼等醜怪、本非我[illegible]陷害之質、徒手遊行、手無寸鐵之民衆、何所見忌而必欲置之死地、其何所法而恐人之反對、其尤令人痛恨者、以純潔爲黨國之同志、乃誣以共產黨徒、究憑何據作此狂吠、今幸全國屬望之中央全體會議已開預備會議、對於此次慘案、主張澈底嚴究、並組織特別法庭審理、然全滬市民、對於此種慘案、認爲非常嚴重、誓死一致擁護下列之主張、一、嚴辦慘案首從各犯、二、優卹慘案死難烈士家屬、三、保護革命民衆集會言論之自由、除向我中央全體委員堅決請求接受全市民衆之要求、而慰烈士之英魂外謹此宣言、以告國人、

全滬黨員歡迎中央執監補紀

通過重要宣言

前日全滬黨員歡迎中央執監委員大會、會通過重要宣言、茲特補錄如下、本黨處境之艱危、至今日而極矣、領袖離散、黨失重心、糾轄發生、積久莫解、黨基既漸入傾圮之境、庶政因俱呈衰頹之象、長此以往、底於何極、在今日而欲求本黨唯一之出路、除開中央全體執監會議、俾忠實領袖一致團結外、其道末由、茲者中央委員、聯翩蒞止、全體會議舉行有日、行見已往糾紛、悉歸泯滅、未來光獻、共覩厥成、國民革命之成功、指顧可期、黨員等許身黨國、恨時艱之莫補、矚目今茲、喜來者之可追、但願先進諸同志、精誠團結、揚斯主義之光輝、矢志同仇、操此成功之左券、此黨員等歡欣渴望努力自勵之餘、更以期之我忠實諸領袖者也、謹此宣言、

飛機修竣運滬

—中山第四號—

滬西航空處前將由前線運回修理之中山第四號飛機、刻已修理完竣、於昨日下午將該飛機拆裝十餘箱、運至徐家匯車站改裝平車一輛、高升車一輛、蓬車兩輛、附掛杭來五次慢車、至北站轉掛滬甯貨車赴甯、轉往前線候命出發、

沈家行鎮駐兵防護

滬北沈家行鎮、自十一月二十八日被盜刦後、一般居民莫不驚惶異常、且匪衆再來之謠、又頻傳於耳、故該地居民、即委託呂覺非、劉學初二君、赴江灣向第七區黨部報告被劫情形、並要求轉請國民革命軍第一路砲兵指揮部派兵駐防、當蒙蔡總指揮官立派兵士一連、由蔣夢蘇林大中兩同志督率、前往該鎮駐防、

無線電報開始營業

國民政府軍事委員會交通處所屬無線電台、原供軍事之用、茲爲便利商界、並補助有線電報之不足起見、擴[illegible]充範圍、兼收商電、本埠裝於本月一日在四川路一百十四西門、蓬萊路短波無線電台及吳淞無線電台三處、開始營業、其投寄於第一日內暫照有線電半價收取、以資鼓勵、茲聞該處兩日來發往漢口等處之電、數小時即可收到回電、即距離較遠之雲南、當日亦有回電、本埠各大商號至該處發電者、異常踴躍云、

地方法院檢察官法部加委

上海地方法院檢察處檢察官九員、現奉南京司法部加給委任、此項委狀、已須發到院、由各員具領、計（一）首席檢察官沈秉謙、（二）檢察官楊文濟、（三）王照傑、（四）錢樹聲、（五）黎拱宸、（六）劉屏藩、（七）盧丹墀、（八）朱樹玉、（九）魏鄂華、惟上海法院因管轄範圍所廣、訴訟亦多、檢察人員不敷分配、故將添任一員、湊足十員、俾辦理裕如云、

獨立第四師招兵

國民革命軍獨立第四師張貞部、所有軍隊、全開閩省境內、以資捍衛、現因該師兵士、缺額頗多、勢須補足、故特派副官來滬、於今日起從事招募新兵、

火油公會緊急會議

昨日下午二時、上海火油公會、在九江路十一號會所、召集全體會員、緊急會議、討論煤油特稅局、將運銷浙江江西以及外省之煤油、約共計八千餘箱、扣留不放、船租利息、損失頗鉅、咸以稅所各省各辦、理應銷于甲地之貨、由甲地完稅、銷于乙地之貨、由乙地完稅、否則除進口稅外、完一統稅、則政府稅收可豐、商民無重征之苦、當場議決致電財部呼籲、電錄如左、財政部鈞鑒、本會前上養陷兩電、請求規定各省煤油特稅、各自徵收、以免重徵、以及華租兩界、一律照征、以均擔負各節、業奉大部十二月一日代電開、煤油特稅、各省各辦、並由各省煤油特稅總局、另定征稅手續、以免重征、租界征收問題、現已會商外交當局、積極進行、務使租界內外一律照征等因、鈞示煌煌、曷勝欽仰、惟按之實際、如待河清、各省自定手續、毫無限期、誰爲主動、彌深惶惑、緩藥急病、無濟於危、失望之情、鬱於肺腑、謹不避譴責、再爲大部涕泣陳之、查鈞電各省各辦之示、尋繹意義、即行銷各省之油、由各省征稅、他省不得強徵、刻下江蘇稅局、將運往浙江江西等省煤油、一律扣留、迫令納稅、油商展轉呼號、莫邀矜卹、且局長頒布新章、進見以五分鐘爲限、商人又難畢其辭、而被扣船隻、計日出資則尤損失甚巨、美大火油公司運浙之四千餘箱、不堪其勒、勉強納稅、昨始放行、尚未知能免浙局之重徵否也、至於海滿洋行運贛之四千餘箱、仍然羈滯、在大部無切實表示之前、油商萬不敢貿然交稅、自貽重征之戚、相持過久、油商之財產、不難蔓數漸滅、言念及此、可爲寒心、我部長[illegible]待解、不能再忍須臾、擬懇大部電知江蘇煤油特稅局、各收各稅、不得強征、幷嚴令飭放海滿洋行被扣之油、以平商憤、如果江蘇稅局、係處長兼攝、職位較崇、可以管轄各省、亦請迅頒明電、飭知各省稅局、凡在蘇局納稅、各省不得過問以免重征、如不得請、油商不日全體赴京、環跪鈞轅、籲求鈞示、此因蘇局強征外運煤油、手段嚴厲、不得不泣求迅予救濟者一也、至於租界、一日不徵稅、一日不實行、華界一日不能貿易、門堪羅雀、坐食者嗟、大部俯察情形、當爲憫惻、倘非快刀亂麻、迅賜解決、馴至年終、多數油商、破產逃亡、屈指可數、油商自歎擇業不精、遭此浩劫、天實爲之夫復何尤、惟大部主持黨國大計、總須體卹商情、當不忍坐待其斃、此因華租兩界征收兩歧、不得不泣求迅予救濟者二也、伏思三民主義、爲我部長家學淵源、對茲商困待蘇、必有以慰羣情而卹民命、且理財之道、只須措施均允、雖多取之不爲虐、部長仁明、自知此理、似不肯任令所屬員司掊克殃民、以爲盛德之累、情急勢迫、語不擇言、揮淚上陳伏乞鑒核裁示、上海火油公會叩、

修築吳淞外馬路

吳淞要塞司令許平洲、因砲台灣與蘊藻浜間之外馬路、年久失修、致路面異常破壞、會於前日致函上海特別市市政府、請即派員履勘興修等情、已紀本報、昨悉許司令業已接到市政府復函、已令行工務局派員查勘、即日籌備興修、限期竣工、

法租界納稅華人會開會

討論增捐問題

上海法租界納稅華人會、以各界對於工部局增加巡捕捐問題之期、本月份已滿、現在華董要求、迄未得有正式簽覆、請爲從速討論、以免臨時不及應付等由、該會以爲改選理事、雖未完竣、而捐款是否繼續增加、應有表示、特定於今日下午八時、在八仙坊七號會所、開全體理事會議、商決一切、

公共租界電車罷工續訊

本埠公共租界英美電車公司工人、罷工以來、業已數日、勞資雙方、迄未接近、故昨日除仍駛行二路及八路電車外、其餘各路、概未恢復開駛、罷工人方面、昨會議決絕對擁護設俱樂部、並發表二次宣言云、我們電車工人、爲要解除痛苦、要求履行我們所應享受的最低限度的條件、以及集會結社之自由、不得已宣告罷工了、我們所受的壓迫和痛苦、素來是最厲害的、所以才有去年的罷工、因爲工友們的團結和努力、卒將資本家屈服、簽字承認我們的最低要求條件、表面上、好像我們已經得到勝利了、簽字承認我們的最低要求條件、表面上、好像我們已經得到勝利了、實際上一條也沒有履行、資本家用的手段、把去年簽字承認的條件、完全推翻、不但如此、資本家反而更加緊壓迫和剝削我們、加重我們的工作、無形間減少我們的工資、任意處罰和剋扣工資、對我們的待遇更加惡化、四以來、毫無理由的開除工友至二百餘人之多、工友們的生活更失其保障、八號開[illegible]停歇、九十號開車因公被擊殺、資本家不給予恤金、並且不代向工部局交涉、視工友生命如兒戲、總之資本家對待我們簡直不如狗、最近我們實在到了忍無可忍的時期、不得已提出最低限度之二十條件、要求資本家承認、此二十餘條件中、大部分爲去年曾經簽字而未經執行者、並無何等新的要求、資本家若稍有良心者、應如何即刻加以承認、然而資本家不特不予以承認、反而盡情辱罵我工人代表、無資格與之談判、侮辱我工人代表、即是侮辱我工人、最後封閉我電車工人之俱樂部、謀破壞我工友之組織與團結、因此我們電車工人、提出最後抗議、要求啟封、復遭嚴詞拒絕、實不能再忍片時、爲表示我們的力量、爲要求我們應當享受的條件、才不得已而宣告罷工、以促公司方面之覺悟、特此將罷工眞相露布、希各界同胞與以援助、我們決更加團結我們自己暫與資本家奮鬥、不達目的決不罷休、公共租界全體電車工人同啟、十一月二日、

農工商局告上海各工廠

爲編製工資指數事

市農工商局爲編製工資指數事、告上海各工廠云、本局設立以來、無時不用極誠懇的態度、謀市內工商業的發展、上次調查工廠情形、深蒙協助、實在感激萬分、這次爲了編製工資指數的事、還要請各廠熱心贊助、但是要得到正確的結果、覺得要向各工廠領袖、解釋幾句、我們編製工廠指數、第一步就是想要從各廠千百萬人的工資、用統計方法、求出一個平均的工資數目、這個平均工資數、是概括這千百萬工人的工資、可以代表各廠工資的狀況、現在用一個極簡易的例、來解釋工資指數的意思、假定在某年、把各廠千百萬工人的工資、彙合起來、用統計法、求出每月的平均工資數是二十五元、次年是二十六元、再次年是二十四元、再假定用第一年的平均工資來做標準、那末第二年的平均工資是較第一年爲高、第三年較第二年爲低、但是究竟高出或低了百分之幾呢、如果將第一年的平均工資二十五元作爲一〇〇分計算、第二年的平均工資二十六元、照此核算起來、就變爲一〇四了、第三年的二十四元、要變爲九六了、那末第一年的工資指數、便是一〇〇、第二年是一〇四、第三年是九六、這就是工資指數的大意、所以有了這種指數、就可以比較歷年或每月工資的升降、但是工資爲什麼要升降呢、其中一個原因、就是因爲生活程度隨時變動、勢必影響到工人的生計、生活費高、工人的生活便感不安、其勢便要求增加工資、生活費低、工人生計就覺得寬裕些、因此工資是跟着生活程度爲升降的、工資既然跟着生活程度升降、那末、照上面求出來的工資指數、尙不算十分正確、因爲工人的生活程度、還沒有顧到、適當的工資、必定要在工資指數之外、另編工人生活費指數、把兩種指數合併推敲起來、方才合用、本局現在着手做第一步工夫、先編工資指數、等到相當時機、再編生活費指數、以便用統計法來核算適當的工資、在未講本局爲什麼要編製工資指數以前、先要請廠方不要誤會本局單從工人方面着想、本局同時要想救濟廠方、免除過量的負擔、雙方並顧、不分軒輊、近來市內勞資兩方、時起糾紛、尤以增加工資的要求爲最難解決、工人方面、總說工資不能維持生活、廠方總說加得不能再加、本局要想公平調解、往往苦於沒有標準、治本辦法、當然從統計調查入手、本局希望在最短時期內、先編成工資指數、同時將所得的材料、分析解剖起來、造成各種圖表、那時工人的生活程度和所得工資的比例、可以一目瞭然、不但調解工潮、有所依據、並且設施、也有把握、勞資兩方[illegible]於出品、工業便有發展的希望、所以編製工資指數、實在急不容緩、況且本局負有發展市內工業的重大使命、這件事業、更是責無旁貸、本局還有幾句話、欲向各廠鄭重申明、就是怕各工廠對於此次調查工資、或尙不免有兩種懷疑、第一怕本局洩漏秘密、第二怕引起工人增加工資的過度要求、要曉得工資調查、是普通的、是大批的、以一業爲單位的、不以一廠爲單位的、即使各廠在調查表上、不註廠名、也不妨事、所以洩漏秘密一層、簡直可以不必過慮、至於引起工人增加工資的過度要求、更屬萬無其事、因爲本局所處的地位、所負的責任、處處要設法消除一切勞資的糾紛、豈有倒行逆施、反去引起紛爭呢、這層亦儘可放心、再者、編製指數、第一要有材料、材料全仗廠方供給、現在本局備有兩種表格、將所欲搜得的材料、分別列入、這兩個表格、相輔而行、才可以精密的統計、貴廠接到這種表格、即請一一照填、兩表各附有說明、即使有不明瞭的地方、一看說明、就可知道、本局這次調查、不避困難、情願犧牲時間和精神、切實做去、一方面希望各廠竭力協助、方可得到大量的材料、材料越豐富、所編的指數、越有價值、切勿以爲一廠的不塡、無關大體、這一點尙請貴廠格外注意、

日郵社華職工二次宣言

上海北扃碼頭棧務第二業務工會（即日本郵船會社三碼頭全體華職工）第二次宣言云、我們九月二十七日所提出的要求條件、並不是效共產黨打倒資本家的手段、完全因爲帝國主義者壓迫我們太利害了、我們的工資、每月三四元的、是佔了大半、幹了全夜工、而第二天仍要照常工作、但是也不給一文錢的夜工資、飯食既不能下咽、眠牀又好像鴿籠、種種待遇不平等、我們實在再受不起這般痛苦了、所以很可憐的提出幾條最低的要求、但是帝國主義者故意遷延到三個月、迫得我們忍無可忍、而走最後的道路、我們是怎樣痛心呀、現在我們嚴守秩序的罷工已經多天了、原是表示我們民氣之團結、滿冀促起萬惡帝國主義者的覺悟、但他們的野心和獸性、已很深底浸淫在強權與侵略主義裡面了、他們很深切地明瞭我們的睡獅已經醒了、我們的民衆已經覺悟了、他們的鯨鯨主義漸漸失敗了、他們的侵略基礎慢慢地搖動了、但是他們並不肯因之而變他們的策略、以致失去計劃中之利益和獸性、所以拿定了驚人的眼光、無處不想來破壞我們的革命陣線、遇我們北伐沒有餘力兼顧的當兒、便大使他們的技倆來搗亂我們的後方、而壓迫我工人的手段更加殘酷了、尤其是一般走狗買辦、和工賊、他們不都是中國人嗎、但是他們的良心已經喪失盡了、他們很願意做帝國主義者的虎爪狼牙、來欺壓我們同胞、他們的非人類反革命的行爲、我們又怎樣去對付他們呢、我們自從罷工之後、工友是很守秩序、而有團結力的、但是帝國主義者、用了辣手、向我們節節進攻、他們便僱用了許多不懂棧務工作的日本人、并有走狗買辦、代他們拉親戚、和工賊、來開棧工作、以表示拒絕、而有恃無恐態度、所以昨天衛戍司令部、市政府農工商局、市黨部工農部、工統會、許多代表去和他們談判、他們很從容的拒絕、並且連已經承認的增加少數工資、亦完全推翻、他們專意要壓迫我們步英美烟公司的後塵、已經顯然流露了、但是我們決計不怕、決不願表示絲毫柔弱退步、寧使重大犧牲、力爭工運前途的一線光明、再作第二次的大聲疾呼、告訴親愛的同胞們、大家一致起來帮助我們、立在一條戰線上面、打倒帝國主義和一切走狗工賊、來擁護國權和工運的光榮、還我們的最後勝利、並且附帶對帝國主義者、及一班走狗買辦嚴重警告、[illegible]理「你們用一班從未做過棧務工作的人來做工作、所有一切的錯誤、我們是不能負責的」、

衛生局管理飲食店規則

上海特別市政府衛生局管理飲食店規則、昨已頒布、茲爲照錄如下、第一章、總則第一條、凡飯館、酒菜館、包飯作、糕團店、麵館、點心店、酒店、茶館等發售即可飲食諸物品之店鋪、均屬本規則所稱飲食店範圍之內、第二條、凡欲開設飲食店者、應先來局塡單報告、由局查明、確於衛生無礙、或已遵照改良、即予發給開業執照、非先領有開業執照、不准向財政局報領營業執照、開業執照徵照費銀圓一元、每年須換領一次、第三條、飲食店應受本局之指導、隨時將衛生事項切實改良、第二章、設備、第四條、墻壁宜使整潔、每年至少須將屋頂墻壁大掃除二次、并於夏冬兩季粉刷之、第五條、各房地面、應每日打掃清潔、廚房及製造飲食物之場地、每日應沖洗、不得堆積污垢、第六條、應備廢用之痰盂、內貯臭藥水或石灰水、不許任意沸吐、第七條、杯盤碗筷及貯藏飲食物品之器具等件用過後、應即以沸水洗淨、方准再用、第八條、應備適宜垃圾桶箱、暫行裝貯廢棄雜物、常洒臭藥水、毋使蚊蠅附集、每日并須出清、第九條、製造材料易召蚊蠅者、應貯紗罩或盆罐之內、第十條、製造材料易於腐臭者、應以盤碗裝貯存於冰箱之內、第十一條、製成飲食物品須用合宜器具裝貯、勿任灰塵侵入及蚊蠅駐足、第十二條、客用手巾、須隨時以沸水洗過、方准再用、第十三條、凡不合衛生及殘餘物品、不得歸充材料、第十四條、便溺所不得貼近廚房製造場及客座間、並須常洒臭藥水或石灰水勤加沖掃、不准發生穢氣、第三章、夥友、第十五條、飲食店之製造人及招待人、如患肺癆痢疾傷寒或皮膚花柳及其他傳染病者、無論其病症輕重、應即暫令停止工作、非取得本局指定之公立上海醫院證明全愈之診斷書者、不得復業、因患傳染病而暫停業之夥友、店主應照該業行規或習慣待遇之、第十六條、夥友每半年應向本局指定之公立上海醫院、請求檢驗一次、如無傳染病者、即由醫院給予證明書、此項證明書、每次祇收印刷紙料費銀一分、第十七條、夥友宜常沐浴理髮換洗衣褲、保持清潔態容、服務時並宜穿着清淨飯單、第十八條、夥友對於本店清潔事宜、應秉承店主或經理或領班、切實整理、第四章、罰則、第十九條、違背本規則第二條之規定者、處該店主二元以上十五元以下之罰金、第二十條、違背本規則第三條之規定經指導後、抗不遵照改良者、處該店經理或店主五元以上十五元以下之罰金、第二十一條、違背本規則第二章各條之規定者、酌量情節處以五角以上十五元以下之罰金、第二十二條、凡經處罰二次之飲食店、於半年內再有違犯本規則情形發見、經本局指導後、仍復不遵改良者、處以十五元以上五十元以下之罰金、并得勒令停業、第二十三條、違背本規則第十五條之規定者、處該店經理或業主一元以上十五元以下之罰金、第二十四條、違背本規則第十六第十七第十八各條之規定者、處該店夥友五角以上一元以下之罰金、由該店負責繳納、第二十五條、罰金應由被罰人繳納至局隨時發給正式收據、如有人到店徵收、並無正式收據、即係冒名詐索、被罰人可據實報告、以憑查辦、第二十六條、各店主應遵照本規則切實奉行、不得向稽查員警行賄、或致送月費節規等項、一經查實、即將該行使賄賂及收受賄賂者、一併送請法院依律從嚴治罪、第五章、附則、第二十七條、本規則所定各項之執行機關、爲本局或上海特別市公安局或所[illegible]、以昭慎重、第二十八條、本規則如有未盡事宜、得隨時修訂之、第二十九條、本規則自奉上海特別市市政府核准後公布施行、

王文泰復譚兆熬函

海秋局長大鑒、接奉復示、繼誦至再、知前書不第未蒙採納、反以爲皮相之談、故意宣傳、夫是何言、泰於兩方本無好惡、徒以廁身漁業、將近二十載、接觸既久、見聞較切、平日爲之憂慮者、何止稅務一端、嘗謂我國漁業、上既不積極以提倡、下僅苟安於旦夕、將來末由、有不可收拾之一日、今者又因統稅問題、聚訟紛紜、解決無期、憂思之下、不得爲此出位之言、一以爲商民請命、一所以報盛意也、來書諄諄以事實眞象見示、則泰更有不能已於言者、茲於一切理論、及貴局政策、暫置不問、姑就最淺顯之一事而論、日前有漁輪兩艘、因機件損壞返滬、所載魚類、僅十五擔餘、在平常除關稅外、免稅局征收三元餘、（即每擔征二角五分）而此次貴局來條、須征十五元、（貴稽查員估計每擔值洋十五元每擔征七角五分故達此數）增乎減乎、不辯自明、此爲事實之一端、未足爲全部之定評、再將河海鮮鹽正附稅捐、列成一表、敢請詳核而熟察之、則不難恍然於增減之眞相、至云以散作整、化私爲公、不特未加、且有減輕、若果如是、商民雖愚昧、豈肯爲此無病之呻吟、報載浙省政府之通令查禁、亦屬昏瞶自擾矣、今在滬言滬、關稅附加稅而外、祇漁稅一道、無所爲整、無所爲散、至若轉口運銷、雖有重複之稽征、然依此裁厘尙未實行之時、關卡重重、陋規難免、竊恐公已加、而私未化、漁民受剝削之痛、漁業蒙破產之實、屆時挺而走險者、能不恐今日之厲階乎、我公今雖服官、昔亦商界聞人、商民之苦況、諒亦備悉而備嘗、何不稍存餘地、爲數十萬漁民留一線之生機、功德之大、蔑以加矣、繫鈴解鈴、是所望於我公、戇直之言、鯁喉必吐、知吾罪吾、惟公意焉、草猝敬復、祇頌大安、王文泰頓首、

怡和棧務工會開會

上海浦西怡和碼頭棧務工會第一分會、昨日開緊急大會、由主席報告開會理由、繼由執委及該會代表報告會務進行及與資方交涉經過情形、經衆討論、僉謂資方始終含糊敷衍、非進一步對付不可、旋議決、（一）實行怠工時、必先得上級機關認可、幷請願迅速派員交涉、早日解決、免趨極端、苟資方無圓滿解決時、惟有自動犧牲、以促覺悟、（二）盡力援助日郵船會社職工、幷函該買辦迅速答復、以重工運、至五時散會、

引翔鄉大賽馬第二日之成績

第一次路程一哩、共二十五匹馬起步、時間二分五秒、頭馬勝一乘、二馬勝二乘、獨馬十六元八角、

馬名	騎師	磅分	馬位
（一）Prince Walbert	畢浩清	一四二	八元〇角
（二）Checking	昆山	一四七	十三元五角
（三）Interruptiva	海馬惟處	一五〇	十九元四角

搖彩（一）一〇六三、（二）八六二、（三）四七六、

第二次路程四分之三哩、共二十匹馬起步、時間一分三十秒五三、頭馬勝半乘、二馬勝一乘半、獨馬四十九元六角、

馬名	騎師	磅分	馬位
（一）Union Tax	畢浩清	一五〇	十一元五角
（二）Nith	泡脫亨	一五二	六元八角
（三）Trio Knight	李大星	一五〇	十八元五角

搖彩（一）五四、（二）七、（三）一一五四、

第三次路程一哩半、共十五匹馬起步、時間三分十秒、頭馬勝二乘、二馬勝半乘、獨馬十九元三角、

馬名	騎師	磅分	馬位
（一）Bargain Money	海馬惟處	一五二	六元八角
（二）Meadowgreen	恩加那沙	一六一	九元三角
（三）Young Bill	泡脫亨	一五五	六元〇角

搖彩（一）四一、（二）五六一、（三）六〇九、

第四次路程七法郎、共十四匹馬起步、時間一分四九秒五四、頭馬勝一馬頭、二馬勝小半馬頭、獨馬八〇五元六角、

馬名	騎師	磅分	馬位
（一）Pecone Rich	求大	一五五	五十四元二角
（二）Old Friend	童振達	一六〇	十一元一角
Electricity	張應達	一四九	二十七元一角
（三）Don Philippe	胡會鑑	一五二	十七元〇角

搖彩（一）一二〇六、（二）一〇五四、（三）一四二五、一〇六三、

第五次路程一哩、共十一匹馬起步、時間二分五秒五三、頭馬勝一乘、二馬勝一乘、獨馬十二元〇角、

馬名	騎師	磅分	馬位
（一）Soochow	吼特	一五八	八元三角
（二）Churcldon	恩加那沙	一五五	十一元九角
（三）Gordon	劉順德	一五八	十七元三角

搖彩（一）六七九、（二）七八三、（三）四六八、

第六次路程四分之三哩、共十七匹馬起步、時間一分三一秒五一、頭馬勝一乘、二馬勝大半乘、獨馬十五元九角、

馬名	騎師	磅分	馬位
（一）Great Triumph	昆山	一六三	八元五角
（二）Sportsmen Union	胡會鑑	一五五	七元〇角
（三）Bombardment	宋立峯	一五八	四十二元六角

搖彩（一）六〇五、（二）一六八四、（三）一四三〇、

第七次路程一哩四分之一、金會賽、共十四匹馬起步、時間二分三六秒五一、頭馬勝二乘、二馬勝一馬頭、獨馬十九元〇角、

馬名	騎師	磅分	馬位
（一）White Diamond II	海馬惟處	一五五	七元九角
（二）Grand Lad	李大星	一五二	十三元二角
（三）Firefly	美燈	一五八	十四元一角

搖彩（一）五五七、（二）一四四四、（三）一九二四、

第八次路程一哩、共九匹馬起步、時間一分五九秒、頭馬勝一乘、二馬勝一乘、獨馬十四元八角、

馬名	騎師	磅分	馬位
（一）Ormonde	泡脫亨	一五二	六元五角
（二）Zorhan	大拉司	一三九	七元六角
（三）Reinforcement	劉順德	一四八	八元四角

搖彩（一）一七七一、（二）九九七、（三）一八七六、

第九次路程一哩四分之一、共十二匹馬起步、時間二分三九秒五四、頭馬勝一馬頭、二馬勝二乘、獨馬六十七元八角、

馬名	騎師	磅分	馬位
（一）Tyne II	泡脫亨	一五八	九元九角
（二）Grand Castle	恩加那沙	一五五	六元〇角
（三）Fellowship	宋立峯	一五五	十三元八角

搖彩（一）二〇〇、（二）四九二、（三）七一〇、

三一廣告公司介紹券

商號	地址	營業要品	優待辦法
三一推廣部	南京路五福弄電話中央五六二三	英譯赤壁鏖兵	每册九角憑券實洋五角
蜀通森銀耳莊	英界三馬路大舞臺對面	▲銀耳▼兼售參燕	每兩七角起八元止憑券照特價再打九五折
廣仁堂衛生藥油	虹口吳淞路東武昌路念書里八五五號	靈效藥油主治四時感冒風濕骨痛霍亂吐瀉無名腫毒	憑券到店一律八折各洋貨號各大公司均有出售
公和洋行總經理根偉製藥公司	愛多亞路三十二號三樓	家庭必備陳專製止痛藥水專治瘋濕骨痛腰酸及一切無名腫毒時疫急痧奏效如神每瓶一元外埠函購加一	憑券購藥一律九折先施永安新新麗華公司各大藥房均有出售
上海唱機公司	倫敦橋芝罘路十五號電話中央二三七一	▲唱機▼片▼修配零件	憑券唱機每只八折唱片及零件八折紙收十七元
江逢治化學製藥公司	上海四川路北A一三四號北京路南首 青年會	（一）專治肺癆藥水（二）麥精魚肝油（三）百補強身丸（四）其他各種良藥	憑券八折 憑券一罐八角 憑券三罐二元 憑券八折
中美公司領帶部	四川路對過青年會	PETER'S NECKTIE	憑券照價九折
安樂烟公司	四川路一二三號上海銀行旅行部對面門牌	▲雪茄香烟烟斗烟具▼	憑券照碼八五折
新奇影戲社	北江西路清雲里	出售各種大小影機出租影片	憑券八折
川味麪飯小吃處	五馬路棋盤街寶善里怡園樓下洋房	各種川味麪飯食品	凡食滿小洋六角者即贈送值一角券一張多食類推

本券自月起有效時間二十四日至六十日過期作廢 本券廣告欲登如本報刊登南京路弄三五電話中央二三五一 接洽福州路各號

實驗保腎固精丸…爲

行銷最久功效最大之唯一補品

本藥之特長

一、腰酸骨痛乃腎虧之徵服此丸三日即止痛二、心腎不交夜不安眠服此丸一盒即可酣臥三、疲勞病後之人連服此丸一月則腎納增進氣力恢復四、遺精滑精爲虛損之因服此丸七日即見色不固五、精關不固病之人常服此丸則腎俱充百病不侵子息繁盛六、虛弱無病之人常服此丸則筋骨強壯身心康健七、學生讀書過度記憶增強苦惱免除服此丸必有功效自現然後退悉

每瓶一元　每打十元　定價

上海四馬路望平街　愛華製藥會社總發行

本外埠各大藥房均有經售

中國國民黨中央執行委員會宣傳部特上海市黨部 清查戶口整理耕地調正糧食之產銷以謀民食之均足

爭管觀音堂廟產
七屯會首推定臨時董事
萬佛樓致函住持聲辯

閘北虬江路西夏家觀音堂會首、爲爭持廟產事、昨日下午二時在該觀音堂內、特開全體大會、總七屯會首齊到、首由住持昭三和尚、報告與萬佛樓接洽經過情形畢、適有萬佛樓來函聲辯、謂夏家觀音堂廟產並未送給該樓、原函錄後、次一區黨部特派代表馮一生到會、由馮君聲述來意、及指導一切、結果議決、先公推臨時董事七人、每屯一人辦理進行事宜、計猛將會首韓芳洲、土地顧景早、城隍沈炎棠、觀音張錦章、關帝楊順興、楊爺蔣蓮卿、財神王梅生、五時許、議畢散會、萬佛樓原函照錄如左、

夏觀音堂住持、昭三大和尚法鑒、逕啟者、頃見時報所載、對於貴寺今日七屯會首集會新聞一則、殊爲駭異、查此次同人等、爲保護公產、維持佛教起見、故依照大和尚所開各節、代向市政府登記在案、且方單照片已有說明、該方單俟登記後、推出公正人執管、孰料貴寺所謂七屯會首者、事前幷不加意、事後又多誤會、故已將登記冊及呈文收回、仍歸貴寺自辦、以免發生枝節、而手執三十餘年方單之陸朝綱君、以爲貴寺所有方單、未經市政府正式登記立案、合法推出負責辦事人以前、理當委任公正人代爲保管、以昭信守、故托經營二翁國勵二君代表、於十一月二十八號、面交吳凱聲律師保管、以便將來妥實交付、收據鑿鑿可考、於萬佛樓當無發生何種關係、今據報紙所載、又見七屯會首所發通告、果何所指而云然、事關萬佛樓及同人等名譽匪淺、相應函達、卽請立卽向貴寺今日到寺開會者、查明七屯會首負責人之姓名職業住址、並請代詢通告所謂「外人勾結屯內野心的十豪私人操縱」云云、實指何人、尅日見復、以便依法交涉、再同人等代辦登記種種、如欲考查、可推代表一人、與大和尚同到大通路九號索閱云云、

串竊支票
各處徒刑兩月

無賴朱三保陸爲雲、串嵩于本月二號午刻、至百老匯路所開之海門人八十八號門牌張應聲所開之花邊號內、乘間竊取花旗銀行七十六元三角之支票一張逃逸、嗣被號主張應聲查悉、遂卽咨照該銀行、倘有人前來領款、當卽扣留、旋由陸爲雲持票往取現款、該行職員、用電話報告總巡捕房、派探季玉山、卽將陸拘獲、詰悉朱三保居處、密往就捕、連同支票、帶入捕房、前日解送臨時法院、卽據季包探稟明前情、遂將支票呈案、繼據花旗銀行代表職員及事主張應聲相繼投案、證明前項情事、質之朱三保、則稱在原告處地上拾得、着陸爲雲向銀行領取有之、詰之陸所供與朱相同、求宥、梁庭長核供、判決兩被告各處徒刑兩月、支票由原告領去、

丈夫之賜
陳起鳳拐逃女子
妻子被累拘押

住本埠恒豐路蘭亭里門牌之海門人林錦如之女阿鳳、十七歲、已字甬人鄔阿慶爲妻、擇於下月十九日完姻、不料上月廿七、忽被湖北人陳起鳳拐逃、有林之外甥孫女周愛菊、證明阿鳳曾與陳借旱橋堍通商旅館爲姦敍之所、前日林扭陳妻至四區二分所告發、經黃所長質訊屬實、判解司法科聽候究辦、

長豐麵粉廠失火之損失
約一百十萬兩

滬西宜昌路長豐麪粉廠、於本月一號午後七時起火、已誌本報、玆悉該廠係向英商安利洋行投保火險、共保銀一百三十九萬之鉅、被火之夜、風勢甚猛、致新老兩廠悉付一炬、僅餘非緊要部份數間、連日以來、經承保洋行估計焚燬貨物、生財之損失、約估銀一百十萬兩之譜、惟安利係總承保者、由安利分與其他保險行、所保之數、聞逾五十萬兩以上云

鹹瓜街口乾茂押當被劫
無多損失 獲盜一人

南市小東門外集水街鹹瓜街口乾茂押當、於昨日午膳時、突來盜匪四人、三人入內、一人把風、（盜匪均長袍江北口音）各執手槍、入內出槍逼視、嚇禁聲張、正在洗劫時、爲隣店得悉、立按警鈴、一區總所聞警、立卽派警馳往圍捕、把風之盜、當場擒住、尚有三盜在內、於是巡警於前後門（後門在陸家宅橋電車路）把守、並撥警扒至屋頂、以防升屋圖逃、保衛團聞警、攜槍入內搜索、如是相持至下午二時餘、盜並未搜着、想已乘隙逸去、警團始各廢然而返、該押當未遭大損失、亦云幸矣、

閘北水廠業
日商控告 發生管轄問題 宣判無限延期

閘北自來水廠被日商好□社工廠控告損失一案、日前臨時法院開庭、被告延陳忠臯律師到庭、聲明法院無權受理之理由、已誌本報、該案原定前晨九時半宣判、而謝推事以對於管轄問題、尚須詳細審查、始能決定、故屆期並未宣判、當庭諭知陳律師謂、本案應俟向交涉公署調查駐滬日領與交署交涉經過情形後、再下判決、祗得無限延期云、

贓物歸還原主
做賊敗露 押候訊究

江北人王金順、常熟人王同奎、於上月二十五號早三時許、潛至威海衛路三百五十九號門牌丁根茂家、竊取值洋一千元之衣飾、銀洋及金手表一只逃避、案發、被老閘捕房包探劉紹奎在北海路一百七十五號近勝旅館十七號房間內將兩王緝獲、抄出全部原贓、帶入捕房、前日傳同事主、解由臨時法院、卽據劉包探稟明前情、遂將抄獲之原贓皮箱兩隻、金手表一隻呈案、繼據丁根茂及婦人丁王氏投案、證明是早失竊後、卽開具失單、報告老閘捕房、現呈案之物件、均係我家被竊原贓、詰之被告王金順承認不諱、而王同奎供詞否認、經梁庭長核供、諭兩被告還押、候查明再訊、

中西探同日舉殯
均係因公犧牲

▲王者蘇 上海特別市公安局偵緝隊六區偵探王者蘇、被匪開槍狙擊、傷重身死、戴局長以該故探因公遇害、殊深憫惻、特派隊長酬資撫卹、副隊長周根瑞襄辦喪務、昨午後二時、該故探舉殯、戴局長書贈「一遂勇可風」四字之匾額、公安局軍樂隊及保安隊偵緝隊全體隊士、隊員探員偵探等均往執紼、約共一千餘人、儀仗甚盛、由閘北姚家宅至江淮公所、沿途觀者甚衆、

▲愛文諾夫 便衣西探愛文諾夫（Linnoff）於十一月三十號晚十時、在北河南路橋搜檢行人、突遭暴徒狙擊、傷重致死各情、已誌前報、昨爲該捕安葬之日、送殯者有中外探捕、以及親友等等、約千五百人、頗形熱鬧、

兄弟如仇敵
前爲爭產問題鬩墻 後因承繼問題操戈 結果涉訟法庭

本地人周瑞蓮世居閘北梅園路、前與其弟瑞龍紀生等、爲爭產問題、屢起鬩墻之鬥、手足之間、儼似讐敵、故瑞龍紀生二房、遷往租界、賃屋而居、瑞蓮父子、仍住老宅內、紀生有事時、偶然回家一行、日前瑞龍因病去世、並無後嗣、瑞蓮有二子、欲以次子承繼弟後、但瑞龍臨終遺囑、將次女招贅一婿、不願將祖產傳與伊姪、瑞蓮疑此種主張、係紀生所敎唆、恨之切齒、日前紀生回閘北了理家務、瑞蓮糾領一班無賴客民、各執棍棒鐵尺小刀等器、擁至紀生家尋衅、適紀生已他出不遇、後在華盛路澳中路口尋見、將紀生圍住毆、負傷甚重、足上亦被刀戳傷數處、流血不止、紀生之妻得信趕來、凶手均已逃逸、當卽舁送寶隆醫院救治、一面具呈上海地方法院、請檢察官蒞院驗明傷勢、聽候緝獲各兇犯按律懲辦、

不認爲盜
潘學成上訴辯論終結

盜匪江北人潘學成、於十月廿號下午七時半、身懷手槍一支、子彈五粒、行經小沙渡路、被新閘捕房探目金福壽、包探劉宗濂查獲、並調查得潘盜曾糾黨搶刦新閘路八百另二號半門牌姚國慶家值洋三百五十元之財物、連同槍彈、解由臨時法院、訊明判處一等有期徒刑十二年、嗣潘不服第一審判決、提起上訴、前日午後、由謝永森庭長偕仇鼐兩推事升座研訊、潘學成由戴繼恩律師聲明上訴理由、謂上訴人本在無錫某戲園服務、來滬不過一月、遇有在逃之阿三者、勸上訴人爲包探夥未久、所有槍彈亦由阿三交其代携、經過小沙渡路、中途被拘、而阿三則返被逸去、至上訴人身上所穿之原贓衣服、亦係阿三送給、對於搶案、實係阿三等所爲、與上訴人並無關係、應請將原判撤銷、宣告無罪云云、捕房代表律師開語反對、謂第一次審訊時、已經證實上訴人確爲盜犯、對於所處徒刑、並無不合、請求維持原判、末由兩造律師辯論之下、經謝庭長核供、宣諭本案辯論終結、訂期宣判、

控人行兇 證據不足
被告開釋

江北人王有福、延律師在臨時法院、以刑事指控住居廈門路一千另六十四號門牌小茶館主山東人梁鎮通、於上月十二號下午、在茶館內喝令在逃之胡德標、將其兄王有才用鐵棍毆傷身死等情、由院准詞簽出拘票、發交普陀路捕房、派探於前日將梁鎮通拘案、卽據原告代理律師陳明案情、繼由原告王有福供稱、當時因在逃之陳四欠我銀洋、我往索取、而胡德標從中調停了事、後胡約我至被告之茶館內、云爲你事失去洋十元、欲令賠償、互相口角、我兄友才知故意索詐、在旁幇助言論、詎被告則稱打死無妨、因此胡卽用鐵棍將兄毆傷倒地、送院醫治不及身死云云、被告供稱、是日午刻我往甯波路石路購買茶葉歸來、已三句鐘、對於當時其兄被人毆打身死、完全不知、請求明鑒、梁庭長核供、諭本案原告所控證據不足、被告梁鎮通開釋、

華探目升充探長

總巡捕房前特別機關華探目章金福、近因破獲福立司鐵埃之妻被殺一案、頗著成績、經總巡司裴立脫氏擢升華探長、以示獎勵、裴氏以該機關業經裁撤、茲特諭派該探長至楊樹浦捕房辦公、

烟泡六枚
幾送一命

向在浦東日華紗廠爲小工之姚樹華（常熟人）、昨與乃妻某氏、因家務口角、詎姚背人向該處燕子窩購得烟泡六枚、計小洋六角、另用燒酒吞服自盡、當經鄰人覺察、以姚面色已變、立卽舁往浦東醫院救治、已氣息奄奄、勢將垂斃云、

火警

昨日上午八時五十分斜橋東路之三百八十七號門牌老虎灶內、因火灶上、至火穿屋頂、當經救火聯合會望火台覺察、卽報各區救火會馳車往救、不一刻卽火光熄滅、計燒去房屋一幢、

盜案

㈠昨日午後三時四十五分、有盜四、闖入倍開爾路第二一七七號門牌某店、劫洋八十元而逸、㈡公共租界福建路（卽石路）六馬路口日春桂元店、於昨七時、突來盜匪三名、刦去大洋二十元、小洋二百角、

……者約八百餘人、▲上海市煤炭業工會第一分會以虹口、尚有多數煤炭號不肯履行該會所提出之待遇條件、爰於昨日召集全體工人會議、議決赴工統會請願、該會允爲援助、▲本埠新同行銀樓工人昨仍繼續停工、調節會昨日因星期日延會一日、決定今日再召集兩方代表開會、討論解決、

來件

中華國民拒毒會爲請求糾正禁烟條例致國民政府常務會議說帖（續）
五 關於禁烟機關之組織與罰欵之分配

㈠禁烟之目的、在禁絕鴉片及其他麻醉藥品、藉以申雪鴉片戰爭之恥辱、並以廢除因鴉片戰爭所訂立之不平等條約、不在爲政府官吏充軍政費也、卽有罰款收入、亦當全數用於禁烟事項、如開辦戒烟醫院及普及拒毒敎育方爲合理、故禁烟機關當隸屬於民政或內務部也明矣、今禁烟設施爲財政部一手經營、日惟籌餉是務、置民生國學於不顧、違反禁烟本旨、不亦溟乎、

㈡查禁烟一事、係全國人民之生死所關、國民政府爲尊重民意計、自應博採輿論、集思廣益、方知眞正民意之所歸從、而嚮邇之今民衆團體所有請求、悉置諸不理、甚且公然違反、毫無顧忌、所謂國民政府者、固如是乎、

總言之、第十二次國府常務會議所修正之禁烟條例、係一專爲鴉片烟類之條例、並非禁烟之條例也、其流弊非言語之所能形容、近如江浙兩省政府、毅然議決請求中央取消鴉片專賣、可爲明證也、今欲上遵先總理之拒毒訓、下副全民衆之拒毒公意、並謀根本之需辦法、國民政府當局須守下列原則、方克有成、

㈠鴉片之種植、輸運、販賣、及吸食、均當同時一律禁絕、不得稍予姑容、

㈡鴉片捐稅、乃害民禍國之捐稅、國民政府萬不可徵收、

㈢所有禁烟罰款、當全數用於禁烟事項、如創辦戒烟醫院及擧行拒毒敎育與宣傳工作、不應充爲軍政費、

㈣外洋麻醉藥品、爲害甚於鴉片、國民政府尤當厲禁取締、以保民族、

㈤禁烟機關旣非爲徵收鴉片稅、自不宜隸屬於財政部、當由民政（或內務）部辦理、或另行組織、

㈥文武官吏及水陸軍警、有包庇鴉片烟之種植輸運販賣及吸食情弊者、均應處以極刑、以示公正、方免流弊、

諸公都革命先覺、黨國柱石、爲全民所宗仰、敝會用敢根據民衆意旨、謹剴切下情、懇請鈞會、從速取消現行之禁烟條例、另行訂立切實禁絕鴉片、及其他麻醉藥品之方策、如蒙採納施行、烟禁幸甚、黨國幸甚、冒昧陳辭、諸希鑒照、弗宣（完）

葉惠炳魏雲春
無共產嫌疑開釋

浦東英美烟廠工會執行委員葉惠炳、魏雲春等、於上月三十晚被當地軍閥機關拘捕、曾誌本報、玆悉連日經該工會全體執行委員及上海市黨部等各團體致函特務營、證明葉魏二人、確係忠實工友、毫無共黨嫌疑、昨經吳營長核准、將葉魏二人、先行摘釋矣、

范梅君熱心善舉

本埠法租界貝勒路義和里第四弄第十四號、上海樂善會會長范梅君、近因時屆冬令、籌辦施衣施粥等善擧、且而經費異常困難、爰特將其私人收藏之歷代名人書畫、一幷檢出、特在該會張列展覽、琳瑯滿目美不勝數、於昨日開幕、凡售去之書畫價值、悉充善擧經費之用、各界前往參觀者極爲擁擠、

一段救火會改選

閘北華興路二段救火會、於三日下午二時、假西藏路甯波同鄉會、開監察委員選擧大會、謝蘅聰、陶子敢、戴耕莘、馬愼齋、謝蓉卿、黃錦帆、周妻亭等七人當選爲監察委員、費耀庭、陳炳謙、何積蕃、尹邨夫、龔梅卿等五人爲候補監察委員、選擧畢、卽茶點攝影而散、

簡報

▲工統會以據報楊樹浦小車工人結黨煽動工潮、曾呈請衛戍司令部飭令軍警防範、昨日司令部已指令吡連該地之軍警、嚴加防備、

▲滬甯路局自昨晚起、于第二十三及二十四次夜車出發時、甯滬兩站、各派路警兩名、隨車出發、嚴密偵查、以防宵小匿跡、

▲昨日上午十時、爲儉德儲蓄會第二次會員同樂會、特敦請國民政府大學院……

樂善會古畫展覽會
歷十二月十三日起兩星期後閉會

陽曆十二月十三日起兩星期後閉會　本會會長范梅君先生精於鑑別收藏宏富今値天寒歲暮哀鴻遍野慨念災黎以大部份書畫捐助衣米聯合慈善團體熱心者凡中外人士屆時務請蒞臨參觀並無任歡迎地址法租界貝勒路義和里雅君子惠然賜顧時間每日上午九時起下午四時止

劉樸枕緊要聲明

[illegible]

雙妹 著名立止頭痛餅

服後十分鐘卽愈

價目 五角五分

首乃衆陽之樞，腦爲百骸之主，其致病之原因，故頭痛起點不一，或感冒風寒，誤觸穢氣，暑熱薰蒸，或憂思過步，操作逾恆，等等之疾，皆出日耗其腦血，而腦力暗受虧損，若不從早治，而百病叢生，斯可憾矣。

本行監製頭痛餅，以頭科藥料配置，照做單服法，十分靈驗，無論男女，均可常服，能使腦中血力充足，甯神益志，可稱保腦之靈丹也

本行暢銷三十餘年名轟中外久蒙各界贊許各省均設技行

各省廣洋貨店均有發售

廣生行有限司啓

市價一覽

十二月四日星期日

▲金市
大條銀 近期 二十六辨士八二五 遠期 二十六辨士七五
美銀價 五角八分
●一月份標金（單位兩）

上午開盤	三五三·三〇	三五三·三〇
最大價	三五三·五〇	三五三·一〇
最小價	三五二·五〇	三五三·二〇
午時收盤	三五二·〇〇	三五三·三〇

▲銀樓飾金（單位元）

銀樓同行足赤金	五一·七〇
銀樓首飾銀字金	五六·五〇
又 收進	五四·五〇
恆孚上足首飾金	五一·七五
恆孚首飾校銀金	五六·七〇
銀樓新同行收進	五三·五〇

▲銀洋錢市

種別	早	午
國幣	七·二九二五	七·二九二五
銀拆	〇·三〇〇〇〇	〇·三〇〇〇〇
江南小洋	六·二八〇〇〇	六·二八〇〇〇
廣東小洋	六·一三〇〇〇	六·一四五〇〇
銅元	三七九·五〇〇文	三七九·〇〇〇文
衣牌	二·七六七文	二·七六四文
角坏	[illegible]	[illegible]
貼水	[illegible]	[illegible]

▲各國票價
●羅布（每萬元價單位一兩）　千元新票、二百五十元、二百元老票、五元至二十五元　買價 三·三五 二·〇〇 二·二五 九·五〇　賣價 三·七〇 二·八五 二·二五 一·〇〇
●其他各票（單位一元）　法郎每元、新加坡每元、香港票每元、老頭票每元、花旗票每元、英金票每元、荷蘭票每元、英金每鎊、美金洋每個、加大票每元、印度票每元、菲票每元　[illegible]

▲麪粉市　紅藍車、紅砲車、紅砲台、紅兵船、紅寶星、紅參根、紅雙馬、紅山鹿、紅三星、紅天字　二·一八二五至二·〇七五　以上均大盤價

▲火油市　紅星每箱、幸福每箱、老牌每箱、老虎每箱、雙聽新牌、散牌油、平安、美孚、汽油、本牌、十字寶、元聽　[illegible]

▲滬南米市（單位元）　河市頂粳、又、青浦通稻、松江、泗涇、洙涇早稻、亭林早稻、楓涇、又、吳江杜尖、北坼杜尖、又、同里洋尖、又 頂白粳　[illegible]
昨日河下常錫規子等帶米船到者祇有念餘號、因萃秀堂料之期故而易不佳、中關價略疲、其餘各價定局

▲國產呢絨嗶嘰（單位兩）　[illegible]

▲斜紋 [illegible]

▲紗布交易所一星期登賬價格表　[illegible]

▲證券物品交易所上週公定市價表　[illegible]

▲蘇州市況　十二月四日　[illegible]

▲無錫市況　[illegible]

▲嘉善市況　十二月四日　[illegible]

▲硤湖米市　十二月四日　[illegible]

▲杭州市況　十二月四日　[illegible]

▲湖州雜糧市　[illegible]

旅行一覽

▲輪船進口報告　十二月四日進口
新北京 寧波 太古　新寧紹 寧波 寧紹　寧興 寧波 三北　廣西 汕頭 太古　新江 青島 太古　鄱陽 長江　江新 長江 招商　蜀江 長江 亞細亞　隆和 香港 怡和　阿拉的 海參威 法艦　斯多洛浦 商務隊

▲輪船出口日期
●甯波班　新甯紹 五日 甯紹　新北京 五日 太古　甯興 五日 三北　新江天 五日 招商　甯紹 六日 甯紹
●崇海班　祥泰 五日 大達　大慶 六日 大達
●定海石浦台州班　舟山 五日 平安　新寶華 六日 台州　永安 七日 永安　台州 八日 永興　永利 九日 達興 十日 越東
●揚通班　大慶 五日 大達　大和 五日 大通　大吉 六日 大達　鴻大 六日 大通　大明 七日 大通　新大 七日 大達
●長江班　三北 五日 三北　長安 五日 招商　江順 五日 太古　黃浦 六日 怡和　郡陽 六日 太古　隆和 七日 怡和　湘和 七日 怡和　溫州 八日 太古　德和 八日 怡和
●福州班　新寧興 五日 三北　新濟 六日 招商
●溫州班　廣濟 九日 招商　海晏 [illegible]
●南華班　江生 五日 香港汕頭　山生 六日 香港汕頭　廣生 七日 香港　舟山 九日 廈門　浙貴 九日 香港
●北洋班　西生 五日 天津　寧生 五日 青島烟台　天生 五日 天津　新奉天 六日 威海衛　定生 六日 青島　恒生 七日 烟台天津
●香港小呂宋班　俄皇后 五日 昌興
●西雅圖班　批亞士 十二日　約克遜 [illegible]　塔夫脫 [illegible]
●歐洲班　[illegible]

制定勞工法改良勞動者之生活狀況保障勞工團體並扶助其發展　中國國民黨對內政策第十一條

中華民國十六年十二月五日

敲門磚
夫凡

社會之門，隱在濃雲暗霧中，本來就不容易尋覓；即使門牌對准了，可是門雖設而常關，你若冒失鬼似的撞將上去，無疑的要碰壁回來，險些兒性命都有危險，至於額角上撞上一個大瘤，乃是小之又小的事。是以古今人等，身邊總帶着一方敲門磚，遇必要時，鏗鏗幾響，社會的門便呀的一聲開了。

究竟這塊敲門磚是個甚麼東西，是長的，還是方的，那可不能一概而論。人有智愚賢不肖，磚的形式，也就因人而異。最普通的敲門磚，要算是資格了。學問本事都可不論，有了資格便成。資格是愈大愈好，愈老愈妙，挾之以入社會，可以倚老賣老的踹進門去，門禁雖嚴，但可以與你無關。

然而資格是要經過千百番的煎熬纔能夠磨練成功的，究竟也不容易。最好是抱着別人的腿兒拖進社會之門去，既不費力，又可作升堂入室之想，這是再便當也沒有了。可是，腿少人多，不敷分配。其奈之何？

古人說：「敲門磚，不值錢」。這是說入門之後，敲門磚便沒有用處。然而正在這一點，敲門磚乃大值其錢呢！

上海名人施德之
妙悟

上海有許多名人，不用說施德之也是其中的一個。他出名的原因有兩個：一是在收藏古物書畫，一是在製造濟衆水。他製造濟衆水已有好多年的歷史，每瓶祗售一角，而每年有幾萬金的收入，其暢銷可想而知。他所收藏的古物書畫為數至多，上自周秦的鐘鼎，下至洪憲的御窰出品，無所不備；乾隆古月軒磁器達一百多件，其他就不可勝數。書畫則漢唐以下的都有，他所最得意的是吳道子揚象圖，王摩詰（維）山水等幅。他今年六十六歲了，康健還和三四十歲的人一樣。他說他天天吃着一個秘方，至少要活三百歲。他不贊成伍秩庸的養生法，他也說吳昌碩年老吃齋沒有滋養料，無怪也不能長命。他強他的家人跟他吃，并且也勸朋友吃，因為他覺得倘若他一個人活到三百歲，那時所有親知都死了，自己舉目無親是無味道的。關於這一節有一趣事。他自謂年少時風花雪月，斲傷太過，到十年前已覺得頭暈眼花，支持不住了。自尋得這個方子，吃了三天便「力大如牛」。他的夫人身體素弱，他於是強她也吃，吃了不久，倍增壯健，所以她生了十七胎，仍一些不現頹唐。他雖然好古，弄文卻不大喜歡，因為作詩多須八句，少須四句，尋思湊徒費腦力。但有時興至也來一兩首的。他不履風月之場已有二三十年，前年有人請他，他興高彩烈，生浮大白，然後不假思索即席賦詩，有如宿就，人人讚好，自己亦覺得意。現在把他這首詩錄於後面，以作尾聲。詩曰：

崔護重來已杖鄉，桃花人面兩渺茫，
我是夕陽卿是月，聊作知心舊雨看。

好一對統計家（上）
誰敗

我正搭着火車向N城裡去辦一點小小的事情，車廂中人倒並不十分擠，坐在我對面的是兩位中年的紳士，一個留着一撮小鬍鬚，一個帶了一付墨晶眼鏡。因為他們坐在我的前面，所以他們所說的話，我聽得十分清楚。他們倆是萍水相逢的朋友，不過偶而在車中遇見了，兩個兒便攀談起來。他們倆都有點紳士的臭架子，而且這臭架子搭得頗十足。他們都自以為是的擺出成熟的思想家的氣派來。

留小鬍子的朋友，身邊擱着一本書。他閱讀了片刻之後，便和帶墨晶眼鏡的朋友說道：「先生，我現在正在讀着一段有趣味的統計。」

「統計，眞的嗎？這的確是頗可玩味的東西，先生，統計眞有味；便是我自己，也頗喜歡他呢！」帶墨晶眼鏡的這樣講。

留小鬍子的說道：「譬如說，一滴水，裡面便含着許多小的……小的……小的……我把名辭忘了……總之是小小的東西。每一方寸的水，有—有—嗄—有—

赴歐舟中（第五次）（四）
▲紅海—蘇彝士埠
寄寒

舟行紅海凡四日，一路氣候炎熱，惟風平浪靜，他無可述。海長一千二百餘哩，跨亞非二洲，舟行兩大洲間，狹時兩岸均可睎見，船隻往來，每日必數艘，可見紅海實為歐亞航線必經之要道也。人謂紅海之色必紅，其實深綠與他海無異，稱之曰紅，喩其熱也。

二十三日晨六時抵蘇彝士埠，舟泊中流，未傍岸，起身時，茶役即來叩門，告知按例預備驗身，予等洗臉後登甲板，則小販在甲板上往來如織，或持風景片，或挽項圈，向乘客兜售。予以十六法郎購得耶路撒冷，栢累士丁Palestine，凱爾Le Caire，埃及等風景片各一冊。又以二十法郎購得埃及金字塔，Sphinx等風景片二十張，以十法郎購得項圈二條，以五法郎購得方表鍊一條，上刻埃及古花紋，甚古雅可愛。此時乘客都紛紛揀貨，一時甲板頓成一露天大商場，小販多席地而坐，貨品則陳設板上，叫喊之聲，甚囂塵上。一小販謂予曰，汝中國人最誠實，他國人購物，每不付價或竊物而去，汝中國人則循規蹈矩，昔年予曾在中國販物，一日他出，房門未鎖，同屋有華人，歸檢室內，毫無所缺，故予甚信中國人云。

舟於晨十時即啟椗，始終未嘗驗身，可哂。進蘇彝士運河，河口有長堤一條，灣如曲尺形，接於埠邊，堤上一屏洋屋櫛比，堤邊則樹木成行，佈置井井有條，堤之對面一片黃沙，地皆不毛，如沙漠，有時則見土人騎駱駝，戴貨緩行，誠一幅沙漠風景也。舟行至此，已抵歐洲文化之發源地矣。予等偶跨亞非二洲之間，苟一念及阿拉伯埃及之古文化，能不慨然。自上海至今，一路皆人力征服自然之現象，而經之營之者類皆碧眼黃髮，高鼻之白種人，俗語所謂洋鬼子。試將國家民族思想之問題姑置不論，征服自然，乃人類共負之責任，奈何吾黃種人放棄斯責任於不顧，必讓白種人專美於前耶。東方學者猶欲以精神文明自詡嗟乎，亦徒自嘲而已。無工程驚人之金字塔與長城，焉能追撫埃及與中國之古文化，無奇巧之印刷術，焉能傳人類文字於無窮，文化附麗物質，精神始顯，其此之謂歟！

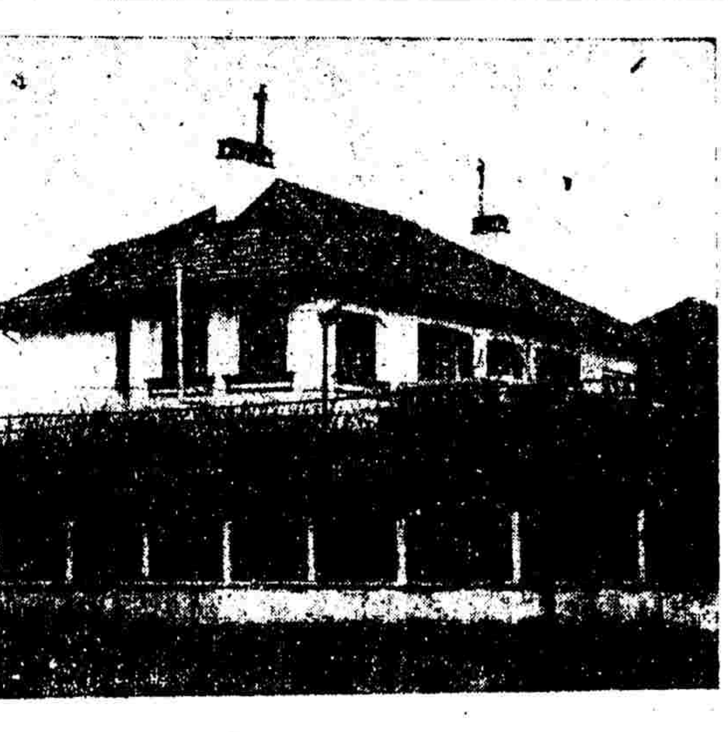

蔣介石婚後之新居（在祁齊路）

▲蘇彝士運河

舟行蘇彝士運河，自晨十時至晚十時，凡十二小時始抵波賽，在運河中無可記，但見兩岸黃沙，我人於此，誠有諸葛武侯所謂「五月渡瀘，深入不毛」之慨，惟有時沿岸稀植樹林成長行，濬河工人每多營木屋或搭篷帳而棲其間，一處駱駝成羣，均假臥休息，歎為奇觀，一老者，紅包頭，白長衫，向舟叩首，並喃喃念佛，亦一奇事。沿岸土著，見船經過，則狂呼歡迎，一幼童竟將其生殖器示人，更為可笑。兩船相遇行駛甚遲，所過自地中海駛來之船隻大小不下十艘，每過，兩船乘客均憑欄高呼Bonvoyage（一路順風之意），或揚巾脫帽，亦一趣事。運河工程浩大，闊處如海，狹處則雖一舟單獨行駛，亦甚勉強。兩岸均砌以石板，河中則樹以浮標以示航線，整頓工程，終年不息云。

就這樣去好了
春大

兩個朋友在浴室裡洗澡，大家赤裸裸的睡着談話。甲說：「我的夫人明天晚上請客，老徐，你那裡已經有請帖了，你去不去」？乙說：「要不要着大禮服的」？甲說：「不用，不用，並不是盛大的宴會，你

賭之哲學
舞霜

賭之一事，究竟是善是惡？大有研究的價值，委實是哲學上的一個問題；所以賭之中，有十元百元千元底的麻將，一元五元十元累司的撲克，二元哲學中有一元哲學，猶如哲學一般；賭不是一種哲學麼？

孟子說人性本善，似乎人類中不應該有賭徒了，假使賭是件善事，為什麼史記裡說：『趙有毛公，隱於博徒，信陵君賢之。』那末，賭徒似乎非惡人了。然而韓非子說：『儒者以為害義，故不博也。』那末，賭徒又非善人了；所以賭徒的善惡問題，大有研究的價值，一定要請出哲學家來，外延內籀，歸納演繹，方纔研究明白咧。

翫物喪志，廢時失業，破家蕩產，亡身失節，這都是賭的罪狀，古來聖賢人所宣布的。的確，賭徒終要做到這樣結局，個個處了死刑，方肯放手。所以俗語說：『賭不輸錢，天下營業第一；嫖能倒貼，世間樂事無雙。』這種哲學上的原則，賭徒那一個懂得，便是人們墮落的主因啊！

賭徒的心理，做書的分析起來，不外『惰』『貪』二字：什麼叫做『惰』呢？現今時勢，找些工作做做，眞不容易；便是有工作做的，也是勞力多而酬報少，那裡有像賭博的容易和窩心。什麼交易所，公債，標金，花紗，……只要三言兩語，一眨眨眼，便可以發幾十萬，幾百萬的大財，就是我們窮光蛋高興的時候，打打一角累司的撲克，五元底的么半馬將，額角頭亮些，雪白燦爛的洋鈿，花花綠綠的鈔票，也可以不勞而獲，源源而來；不是比任何的職業，來得容易，來得窩心？這便是賭徒惰性心理的表現。

賭徒的第二種心理，叫做『貪』。賭徒是沒有不貪的。未賭之時，想贏；既贏之後，想再贏；輸的時候，想返本；返了本，還想贏，這都是賭徒貪的心理，十人中九人這樣的。也便是失敗的主因了。

要曉得人們生在世上，和打牌十分相像，牌有牌風，人有運氣，是不可強求的。譬如牌風好的時候，任你怎樣去打，終為和的，有時且出於意料之外，和出大牌來。要是牌風不好，任你怎樣本領，就是打牌聖手，也是要輸了屁滾尿流，兩手空空的呢。所以我們冷眼觀人家打牌，便發明了『人生的眞諦』，非常的相像呢。況且一個人，生在世上，必須互助，方才可能自立。譬如打牌的時候，上家能夠給你喫張，你還可以活命，有些和的希望；要是你在牌風不好的時候，上家老自釘你的牌，一張也不給你吃，你就糟了。這也像我們失意的時候，不但沒有人提挈，並且還要擠命地落井下石，你不是要哭也沒淚麼？所以打牌是人生處世的雛形，這一個哲學，當然可以成立了。況且人們生在世上，最要緊的，是『知足』兩字，不知足，便是貪；『貪』字與『貧』字同形，貪的人，未有不貧；貪的人，也原于貪，做人的失敗，也在于貪，這又是相同的哲理了。

「別字的故事」的反響
非懷七

前天青光上刊登的那篇「別字的故事」他最後有幾句話說：「……在這個年頭兒……你試到甚麼博士碩士們的寫字台上翻他一下……總可叫你不致失望的」他的意思是譏諷現在許多寫別字的博士碩士們。但是這有什麼要緊，「別字」由他別字，博士我自為之。不見得博士碩士寫了幾個別字，他們的金字招牌上會缺落一角的。

你不見古書上寫着很多很多的別字麼？

「或」字古人當牠域字用（莊子域都寫或）

「異」字古人當牠天字用（現在墳闘等字俱從天字音）

「卯」本柳字，後來作為子丑寅卯的卯字。

「北」字古時是背字，後來當牠東南西北的北字了。

「也」古意是一種象形字，現在已成之乎者也的也字了。

「乃」古時作為女乳解，現在亦已失了牠的本意了。

總之照這一類的別字，沿用成了習慣，便承認牠們為別字的例，眞是枚不勝舉。古人可以寫別字，那麼堂堂乎的博士碩士們，為什麼不可寫別字啊？博士碩士們聽者，你們快快寫別字好了，因為前有古人呢！

嶗仔人的喪俗
葵公

我前已說過，嶗仔人是一個野蠻民族，散居在婆羅洲中部深山中。所以他們的風俗習慣，總不脫野蠻的色彩，有很多地方是極奇怪的。譬如他們的喪俗，也是特別異樣，很值得我們來述說的。

嶗仔人原是聚族而居的，同村的族人，很有互助的精神，且如果村裡有一個人死了，那末全村人都要停工，在晚上來哀弔死者，四五族人拿着火把，裝着跳舞的姿勢，巡邊，在死者的棺旁停柩七天。七天之後，出門時要把棺直抬去埋葬，扶棺之人，若全身塗上黃泥水，為屍首的上黃泥水所沾，那算是好幸運；還有一人在前導，口裡唸咒，直至死者的葬地。三四年後，則又把棺木掘出，用火去燒，燒後，把屍骨的餘燼裝入小甕裡，這個甕着很華麗的雕刻，屋在綠蔭之下，用一柱支撐着，好比鴿巢一般。

嶗仔人是一來祭祀，並以誌族人喪後，喪家也須齋戒，禁止作樂，守喪期長短不等。有一處地方，拿人頭來祭的，由喪期時要到現在還盛行，這種風俗，由此更可見嶗仔人的野蠻無文了。

象棋照片（二）
（本日棋局暫停一天）

▲上海全國象棋比賽大會發起人會攝影

注意　本期之書於十月十號出版現已續印所以至今日始登廣告者係照往年辦法也

畢公天博士主任
十七年 國民快覽 出版
上海書業公所印行

年刊【國民快覽】一書係本公所按年印行之出版物。今十七年份之書又應時而出。以副愛閱諸君之雅望。茲將本期之表面內容略述如左。

◉五彩封面　由名畫家精繪歷史畫【借絲點睛圖】印十六套顏色。鮮艷奪目精妙異常

◉風景圖畫　銅版彩印計六幅。亦絕妙之美術品

◉言論　有蔡元培吳稚暉馬寅初等諸名人之言論如關稅自主•救亡大計•國貨之要素及其調查•抵制之辦法•名人之成績等等之名著•而日本侵略滿蒙之概況一篇•尤為觸目驚心之作我國民閱之當羣策羣力有以圖之也。

◉插畫　如一般時事諷刺畫國恥畫各種組字畫等均係別出心裁之新插畫

◉內容　本期內容與上期不同。如列國對華貿易之大勢•日本在滿蒙經營鐵路港灣煤鐵礦等等之成績及農事森林等等之狀況•徒手運動法附圖畫二十四種•身體練正法附圖畫十六節•五十九種•持槍體操法六節十九種•修正中華郵政說略及各種寄費清單•各鐵路行車時刻表及其票價里數表•各種婚喪警慶文件各種帖式對聯•與商業文件•又如各種交際規則及俗語須知等等凡各界社會應酬事項•以及居家旅行日用所必需者。無不應有盡有。其餘要目尚多不及備載。

◉附載　本期綴刊無線電常識如各種裝設法及圖畫等等悉行編入閱之均能自製　又經驗秘方二百種尤有益於衛生也
○精裝一大厚冊•定價照舊四角
○發行所•上海各大書局
○分售處•國內外各埠各大書局

新國民快覽

出版二十餘年之國民快覽近因材料甚多。擬擴充篇幅均為加價問題而未果。本期始議定不加售價。並將臨增之材料提出另印【新國民快覽】一書……【新國民快覽】自七月……上海書業公所發行部啟

打倒假藥欺世之品
擁護真正德國製煉 譯名 生殖靈 返老還童

啟者本行現接遠東生殖靈總發行所許在中國獨家經理德國製煉眞正返老還童名譯生殖靈藥片此藥片久經全世界各社會公認有口皆碑唯一人生之寶品分男用女用二種男用黑盒金字女用青蓮盒銀字盒內藏有德國製造廠及地方名仿單盒外封有德國製造廠及地方名小印條即此眞正靈効實品無訛向無改換盒上別種顏色各界須認明本廠名號以免魚目混珠本靈實品効力非常有回天之功如蒙各界光顧格外克己外埠經理請函通知本埠各大藥房請移玉　四川路九江路口七十二號東亞銀行二樓第二一〇　二　一一　二二二本中國總發行所接洽無任歡迎之至現新貨已到滬機會極好各界經理并欲長生不老者曷興乎來

上海順福洋行　中國總發行所謹啟
地址四川路七十二號東亞銀行二樓

日用器物業

中華琺瑯廠（小西門外新橋路）　電話南市七一九號　精製各種搪瓷招牌器皿

抵盡日貨　金錢牌面盆處處有（華商金錢琺瑯公司）

江西景德瓷器公司　專銷江西改良瓷器　落款不日可取　地址南京路金城銀行東首

永昌泰五金號　河南路四三七二九號　電話中央二九四　本號專運歐美五金各式銅鐵各種器具剪刀利器各式洋釘發兌批價物美以廣招徠

吳良材眼鏡老號　小東門內馬姚弄轉角　欲保目力直覺完全國貨吳良材號眼鏡晶片價目劃一句退回換

火爐煤　愛多亞路四號六樓○福中總公司○電話中央一一三七一　東京白煤每噸送到洋廿五元　海豐白煤每噸送到洋廿二元　天津白煤每噸送到洋廿四元

鑄豐搪瓷公司　精製各項器皿　定造門牌格牌　地址閘北（?）路三百五十五號

電器機械業

華美電器行　南京路香粉弄對面　電話中央三三二七　本公司運銷電燈球若干馬達電氣風扇電器材料各電器工程精敏

華美無線電公司　江西路南京路北首四十三號B字　資格最老　貨式最好　品用

福來電器行　湖北路　電話中央二三一號　本行新到國產電泡電器材料無不應有盡有如蒙賜顧價目特別克己

福來德電料行　湖北路　電話中央二五七九號　本行專辦各國電料承裝各式電燈電爐定價從廉各界惠臨誠歡迎

華美電料行　四馬路石路西首　電話中七四〇三　新奇手燈　批價從廉

美國自動電器公司　四川路一百四十二號　電話中央六一一五號　總廠設美國芝加哥專門製造自動電話機並代理美國電氣公司各種電料如蒙各界採購不勝竭誠歡迎

第一機器部　第二鋼鏈部　閘北江西路黃家宅八五九　專造各種機器子以及大小冲床鋼鏈器皿出品繁多不及細載

益泰信記廠　專售本廠出品日用鋼中器皿以及華洋雜貨批發價目格外克己

益泰信記廠發行所　英界愛多亞路粉鉤橋東二二六　電話中央二四八三

華東機器製造廠　閘北寶通路　電話中央七〇〇八　承造及修理各項機器已製就印刷機器多種如蒙惠顧無任歡迎

代理業招租業

●紡織漂染整理造紙各業注意●久著盛名之英國Sir James Farmer Norton廠出品各種紡織漂染絲紗毛絨整理及造紙機器現委敝公司為駐華經理並備有各種機器樣本如蒙賜顧無任歡迎　上海白克路恒濟里八百七十號華泰貿易公司啟

律師朱紹文　黃迺穆　事務所　棋盤街泗涇路六二號　電話中央六六一九　接洽時間下午二時至六時

餘屋招租　北河南路華字公司樓上有空房間設備完善水電等合宜如做寫字間房間及旅館最為合宜有意者請向本棧櫃房接洽

奧飛姆大戲院（曹家渡五角場）　電話西四九一〇號
今天日夜戲　第七八九十集　神眼英雄　加映中國影片梅蘭芳
下午二點日戲樓上一角樓下角　夜戲八點半價六角四角　電話西一四九

先施屋頂樂園
大京班　特煩新編連台歷史大文武好戲　十三本十四本狸貓換太子
（易社）　特煩呂君新排著名家庭第一悲劇　現形記
（優美班）　特煩新排連台大歷史宋明著名好戲　（二）狸（本）貓　今晚起演

飲料食品業

泰豐食品公司　總公司南京路一四五號　電話中央二〇一九

英國老喬治惠司格　各大公司及各食物號均有出售　總經理司仁記洋行

砂鍋餛飩　法子以選擇白麵和以各種鮮肉蝦仁魚翅等物包成餛飩

新泰祥南貨海味號　北火車站卜海山路　於十一月初三日起舉行冬季特別大減價二十一天

出版業

商務印書館　河南路及四川路　承印中西書報證券廣告名片

中華書局　四馬路棋盤街　電話中央三九一　中小學校教科圖書　文學科學各種新書

文明書局　四馬路南京路　電話中央二〇八　發售各種書籍碑帖字畫

五洲書社　虹口兆豐路北首九江路一號　發售本外埠各大書坊各種書籍

美國票鈔公司　總公司在紐約　分公司設在英法意德及美國各大城　約五大洲各國鈔票股票證券

中華書局　靜安寺路　電話西一五一二　鉛版石印各種書籍

機製信封　本局用機器製造中西信封

工業原料業

振益原料廠　上海愛多亞路　工業原料

粉筆　**粉**

衣着用品業

光華染織廠　專染毛絨布疋　永不退色

新新華洋貨呢絨公司　八月十八日起大競賣

純毛寬緊條子駱駝絨　電話南市一二九〇號

榮泰號

中西百貨業

鼎昌絲綿　天平足十六兩

先施公司　南京路　電話中央四七三三　本公司專售中外百貨

永安公司　南京路浙江路口　電話中央二七二七　本公司專售中外百貨

天華公司　花邊　地址虹口北四川路

交通業

新到德國脚踏車　減價出售

恆義昇記百貨商店

偉達洋行　法國金鋼鑽牌脚踏車　價廉物美

華安汽車公司

夏令配克影戲院

靜安寺路卡德路口　電話西一四百十七

今日起日夜三次開映

（世界著名第一滑稽無上佳片）

好親家

第一國家公司有價值之作品本院名譽擔保開映

（時刻）下午三時　五時半　晚九時一刻（價目）第一次樓上一元五角樓下九角　第二次樓上一元五角樓下九角　第三次樓上二元樓下一元

中央大戲院

六馬路　電話中央七五七一號

明星公司最新出品唯一武俠巨片

張石川導演張慧冲主演

山東馬永貞

加映蔣宋結婚影片二大本

時刻　日戲三點鐘　五點半　夜戲九點一刻　價目　日戲五角六角八角　夜戲六角八角一元

共和影戲院

西門方浜橋　星期二四日皆換片

今天日夜開映

老鼠黨

十一集十二集四本

加映滑稽片四大本

時刻　日戲一點半起　夜戲七點半起九點半起

價目　特別位大洋半元　普通位大洋三角　包廂每位大洋二角　正廳每位一角　幼童減半收費

奧迪安大戲院

北四川路虬江路北　電話北二五一二

今天日夜開映三次

唯一著名社會香艷愛情巨片

愛海情花

Ben lyon, Lois moran, Lya de putti in

(The prince oftempters)

時間　下午三時　五時半及九時一刻　價目（日戲）樓下九角　樓上一元二角五（夜戲）樓下一元　樓上一元五角　二元

百星大戲院

老靶子路

今日日夜開映

最新香艷浪漫哀情鉅片

楊花劫

(SANDY)

優待觀衆　不加價目

時間　日戲下午三時　五時半　夜戲九時一刻　價目　日戲樓下四角　樓上六角　夜戲樓下八角　樓上一元

城南通俗影戲院

城內大東門　小南門

今天日夜開演　中國影片

前後部紅樓夢

二十大本　一次演完　復日公司出品

時間　日戲三時　晚六時八時　價目　包廂每位大洋一元　正廳每位小洋四角　兒童減半

中華大戲院

法租界吉祥街

今天日夜開映　開心公司出品

十三號包廂

又名 **奇怪石**

日戲三點　夜戲七點九點　價目　日戲二角三角五角　夜戲二角四角六角

愛普廬影戲院

北四川路海甯路北

今日下午五時半晚九時一刻開映

美人熱血

明星大戲院

北四川路橫濱橋北　阿瑞里相近

日戲三點　七點一刻　夜戲九點一刻

星期六星期日加演三點一場

今天日夜開演　美國佑福影片

邊外英雄

(THE COVERED WAGON)

價目　樓下二角　樓上四角　日夜一律

卡爾登影戲院

靜安寺路派克路口　電話西三六四一

星期日•一•二•開映　日戲三時　五時半　夜戲九時一刻

不夜天

四大明星合演傑作

本片描寫巴黎夜生活紙迷金醉城開不夜繁影衣香備極場華中馬戲踏色之比賽腳牛艷大會更覺香而不少旖旋諸兼滑稽詼諧丹拿有之由高道爾 Viola Dana naJetta Gouda 郁門 Adolohe Menjon 葛萊菲斯 Raymoud Griffith 等四大明星合演珠連璧合相得益彰

上海大戲院

北四川路靶子路北　電話北三四二一

星期日•一•兩天開映　日戲三時　五時半　夜戲九時一刻

（兩大明星合演滑稽愛情名著佳片）

賃車緣

特聘著名魔術大家查理士道安登台演藝

價目（日戲）樓下小洋四角　樓上小洋六角（夜戲）樓下小洋八角　樓上大洋一元

北京大戲院

北京路貴州路口　電話中央七四一〇

星期日•一•二•三開映　日戲三時　五時半　夜戲九時一刻

電影界之風流寡婦　梅茂蘭傑作

玫瑰花

價目　日戲　正廳小洋三角　樓上小洋四角　夜戲　正廳小洋六角　樓上小洋八角　花樓大洋一元

世界大戲院

星期六十三日

價目　正廳二角　樓廳三角　包廂五角

日戲二點半　夜戲六點鐘八點鐘　共映三次

今日開映大中國影片公司出品

七擒孟獲

榮記大舞臺

（男女合演）十一月十二日　夜戲　准演新排拿手好戲

價目　頭等包廂一元　特別官廳八角　頭等正廳六角　二等正廳四角　三層包廂三角

沈麟童　張艷芳　李彥芝　王佳芳　林匯川　姚樹森　玉蘭　**李桂春**　即小達子　姚玉英　梅雪芳　張桂芬　李瑞亭　孫少堂　張少泉　殷春虎

◀頭本女鐵國高廷▶

天蟾舞臺

十一月十二日夜戲

劉筱衡　劉桐軒　董志揚　劉漢臣　高百歲　李官　麒麟童　王芸芳　譚富英　金少山　**荀慧生**　張春彥　金仲仁　馬富祿

收　馬超　（南天門）　空城計　繡襦記

法界共舞臺

（男女合演）十一月十二日夜戲

明秀芳　馬英英　小蘭春　梁一鳴　于雨亭　袁小樓　張月亭　粉菊花　花碧蘭　李慶棠　陳蓮舫　苗紅霞　張　**芙蓉草**　張青云　小琴仙

翠屏山　知馬力　放曹　香妃恨

大世界

每日每客送香烟九隨門贈券一張凡有內附金牌或品券可取精美各式照相等用品……日送香烟鴻運三一不二既復之舉可

大世界京班十二日夜戲目

梁俊峰　景玉紅　蓋大秋　曹桂芳　湯月來　小永慶　范　邱大成　蓋月紅　小蓮來　李寶芬　王琴蓮　花鴻聲　如善甫　陳艷秋　曹叫天　女坤泉　鄒桂　湯芳

鴻鸞禧

大世界競社新劇十二日夜戲目

（日戲）碧玉簪　（夜戲）綑霉頭

大世界鴻福堂紹興文戲十二戲目

沈九霞　張配紅　姚芳松　張支美　葉得寶　趙雲鳳　張雲芳　雪玉梅　**王永春**　沈存芳　俞福喜　駱小林　朱寶　李奎　金世江　王半奎　王雲龍

（日戲）前本葵花配　（夜戲）十四本天雨花

廣舞臺

聘粵劇全班女花旦　十一月十二日日夜戲

（日）配景馳名佳劇　背紅三宣　鮮羅氣干　（夜）配景俠艷香濃佳劇　風流皇后

艷麗花日許明日首本

新新花園新聲大京班

各界來函要求重演

三四本 飛龍傳

新新花園鐘社男女新劇

凌憐儂　凌優優　蔣天呆　董心兒　秦哈哈　林雍容　**夏天人**　宋痴僧　張大公　徐冰華　李曼麗　薛瘦梅　胡化恨

（日）紅樓鏡　（夜）乾隆皇帝下江南

新新屋頂花園

門劵二角　並不加資

本園珍奇陳列物怪秘聞……

本園謹啓

永安天韻樓

開映明星公司最新著名好片

湖邊春夢

◀欲知詳細說明請閱天韻日報▶